南華日報

SOUTH CHINA DAILY NEWS
49-51 Hollywood Road, Hong Kong
Cable Address "SWENONIS" or 5478
Radio Address "SWENONIS" or 9850
TEL. {Editorial Dept. / Business Dept. 25812} P. O. Box 369

第二三五一號
本日出紙二大張每份零售港銀二仙
督印人鄒修潔

修正國大法規經立法程序後
國選工作即可積極推進
國大代表複選預計三四個月辦竣
某要人談修正國大法規含有重大意義

(四月廿叁日南京電)中常會通過修正國大組織法國代表選舉法、並删去憲草一四六條一案、已於廿三日發交立法院、孫院長當分別批付該院原起草各委傅秉常、梁寒操、林彬、黃右昌等審查、約下週內可召開審查會議、據該院某委談稱、此次修正國大組織法及代表選舉法、業經中央規定要點、本院僅須依據修正要點、將兩法關係條文、作技術上之修改、至憲草因祇删去第壹肆陸條、修正手續更易、僅須將原有第壹肆陸條以後之兩條、次序遞改、今後之憲草、將由有之壹肆捌條減爲一四七條矣、其他關於修正該案理由、將由中常會發表(中央社)(又電)國民大會召開日期、前經三中全會决議、展期於本年十壹月十二日舉行、並因國民大會組織法及代表選舉法、有不盡完善之處、特授權中常會、予以修改、廿二日第四十二次中常會、已將上列兩項法規修正、一俟經立法程序後、國民大會代表之複選、即將積極推進、中央社記者廿叁日特趨訪某要人、叩詢此次修改兩項法規之意義、及國選工作之進行、據稱、此次中常會修正之國民大會組織法及代表選舉法、其最要之數點、爲㊀修正國民大會之職權、按原來國民大會之職權、除制定憲法外、並有行使憲法所賦予之職權、此次修正案中、已將「行使憲法所賦予之職權」删去、明白規定「本屆國民大會、於制定憲法之任務終了」、其意義即在使本屆國民大會、得集中精力、專於制憲、俾求完善之憲法產生、㊁將國民政府主席、得列席國民大會壹項删除、查組織法第五條規定「國民大會由國民政府定期召集之」、國民政府既有召集國民大會之權、國民政府主席、當然可以參與、且主席爲壹國元首、在國民大會中、並特設主席座位、中常會將此條删去、實爲崇敬主席之意、㊂在國民大會代表名額中、增加由國民政府指定者二百四十名、此爲補救選舉之窮、蓋各方人才、在制憲中得收集思廣益之效、㊃將選舉法第六條以下、由國民政府指定候選人之規定壹律取銷、此項修正、旣可免除指定中之紛爭、並可推廣人民普選之精神、故中常會此次對上兩項法規之修正、實含有重大意義、於國選工作之推進、亦增加極大便利、關於國選工作、俟兩項法規經立法程序後、即可積極推進、預計三四個月即可將複選辦竣、至初選候選人、在複選中、當然有效云、(中央社)

劉湘朱慶瀾再商賑務
如川省府能籌百萬元朱允請中央再撥廿萬
九七師長在蘭撥軍糧辦平糶
陝北賑災已決定辦法三種
桂省亦電中央國府請賑

(四月廿三日成都電)劉湘廿三日晨七時、再訪朱慶瀾及曹仲植商救災事宜、旋偕赴文殊院進香、在該院早膳後、於十一時返城、朱飛蘭期、劉尚未定、關於放賑事宜、俟廿四日省賑會召災區請賑代表會議後、先派人赴重災區發放急賑、省府現於短期內籌措賑款百萬元、此說如實現、朱允電中央、再撥廿萬元、連同前撥百萬公債所抵之現款七十餘萬元、湊足兩百萬、統作施放急賑之用、(中央社)

陝北賑災辦法已決定

(肆月廿叁日榆林電)陝北各縣、連年遭災、今春天旱、秋禾未播、災情益重、經當地駐軍、官員、迭向中央請賑、劉已決定辦法叁種、壹爲急賑、先撥鉅款、按各縣災情輕重、分別施米放粥、二爲工賑、繼續修築去年未完之公路、所需款項、由全國經委會、中央賑務會、陝省府分担、三爲農賑、先由中國農民銀行撥欵卅萬辦理農貸、至廿七年收割時還本、此項辦法、由湯恩伯負責辦理、(中央社)

孔令恂撥軍糧辦平糶

(四月廿叁日西安電)蘭州訊、九七師長孔令恂、以省垣糧價高昂、貧民無法生活、特提出壹部份軍糧、辦理平糶、貧民人數、現已統計完竣、計三歲以上者、共壹二叁六肆人、平糶糧額、爲壹百八十五石、自二十二日起、至廿四日止、由師部公安局、縣政府、市商會、各派二人、經辦平糶事務、又訊、杜延年等抵省賑會主席高文蔚、即將赴京、杜廿二日電中央賑會、請撥賑欵、廿賑欵、即日滙閘、以便分發、杜留兩週、可辦竣、再赴青海、(中央社)

豫西災民返里待救濟

(四月廿叁日徐州電)豫西華縣壹帶、災民數百名、前赴皖求振濟、現以豫省以採救濟、廿三日有災民百餘名、過徐返里、(中央社)

桂省左右江災情頗重

(肆月廿叁日桂林電)廣西各界賑災委員會、今電中央黨部、國府、中央賑委會、爲本省災黎請命、略謂、本省去年夏秋之間、江流暴漲、自去冬以迄今春、復遭旱災、左右兩江、災情尤慘、復據果德、萬承、隆山、遂江、向都等縣報告、人民無米爲炊、飢餓而死者、逼於山谷、伏乞大發慈悲、速撥鉅欵來會、俾得具領施賑云、(華南社)

滇黔鐵路年內可興工
預計四年完成全部工程費用一萬萬元

(四月廿三日昆明電)富滇新行長繆嘉銘、廿壹日乘機由京返滇、據談、此次晉京、商洽籌築滇黔鐵道事、經與鐵道部商妥、決由部省合組滇黔鐵道特許股份有限公司、該路全部工程費用、約國幣壹萬萬元、由部省承担外、餘許商股投資及借欵、此路築成、與國內各幹道聯成壹片、對西南各省、關係極爲重要、各方均樂於投資、現分兩路測量、六個月內可測畢、年內卽可興工、預計四年內完成、關於開發滇省交通及生產建設方面、擬發行省建設公債、詳細辦法、在與商中、今後將用此項資金、則中央所期望於雲南之成爲工業區者、將可逐步實現云、(中央社)

粵洋米問題告一段落
中央體念粵省民困 俯顧全國米銷路

(四月廿三日南京電)財政部關稅司長高秉坊語記者、關於粵洋米進口免稅案、數量仍肆百萬石、採納專家意見、分爲四個月進口、財政部所訂六項管理辦法、既作適當控制、對洋穀米進口、對國米價格與銷路、亦已顧全、粵省現已遵辦、預料本問題從此可告一段落、(中央社)

粵民食調節會派員到關協助

(肆月廿叁日廣州電話)粵調節民食會、廿叁日派秘書主任李大紹、與粵海關稅務司李度會商處理免稅洋穀米入口手續、爲便利商民計、財政部廿式日電示叁項辦法辦理、所有登記簽証事宜、由海關負責、調節民食會派員駐關協助、省府并公告各米商知照、(中央社)

廣州省市兩行聯辦穀米貸欵

(四月廿三日廣州電)粵米荒潮綿亘數月、人民陷於絕境、中央爲體念民困、特准予洋米穀免稅入口四百萬担、以資救濟、市銀行以此、仍保洽本市記簽証各項辦妥、即開始實行、俟登立銀行、聯辦穀米貸欵、俾活動農村金融、增加生產、廿三日特與省行商封進行、俟擬定整個計劃、即行舉辦、(中央社)

大直沽河內連續發現浮屍
其中身上有傷痕者甚多

(四月廿三日天津電)日來大直沽河內、又連續發現浮屍十餘具之多、廿三日晨、復有撈浮屍伍具、其中身上并有傷痕者、警察局對此事、極爲注意、已飭屬調查核辦、(中央社)

金門縣島被某方覬覦

(四月廿三日廈門電)金門縣島地勢險要、與台灣、澎湖、成鼎足之勢、某方久思覬覦、近派海空軍要員多人、秘密前往該縣測繪飛機場地圖、並採測港內形勢、(中央社)

蔣拔病齒兩枚後返私邸休養

(四月廿三日上海電)蔣委員長廿二日在中山醫院拔除病齒兩枚後、經過頗爲良好、當拔除之後、雖覺微痛、但迄二十三日、業已復原、張羣、曾鴻鈞、廿三日曾聯袂赴院問候、蔣委員長於午後十二時半由蔣夫人及錢大鈞黃仁霖等伴送出院、遂返賈爾業愛路私邸休養、(中央社)

川越發表談話
今後對華交涉已有腹案但現尚不能發表
調整國交須調和雙方之希望求步調一致
傳英日對華合作實未感到英方有此意向

(四月廿三日上海電)川越定廿八乘上海丸三日返日述職、今日於官邸招待新聞記者、此次係奉命歸國報告、何時再返任、須返東京決定、中日調整國交之交涉、何時再開、將有何種提案、均須俟歸國後決定之、關於今後之對華交涉、余雖已有腹案、但現不能奉告、現有謂國府在三中全會後之對日態度、轉爲強硬、實非事實、因調整中日國交、即在中國方面、亦爲必要之事、故中國之自省的態度、極爲需要、惟在最近國府似尚無誠意、今茲之提議、應將打開現狀之意、出而提議再開交涉之意、中日兩國俱應充分考慮者、爲謀中日國交、乃兩國間之交涉、故若欲完全貫徹壹方之意志、調整乃屬不可能、除調和雙方之希望、求步調壹致外、已無他法、中國方面、對於取消冀東組織、以及打開華北現狀、察北問題、及走私問題、具有熱烈之希望、然關於關稅等等、則有讓步之意向、余曾屢次向王外長言明、中國最必要之事、爲正當認識日本之不能停止國生存、乃至成長情勢、日本則應充分把握中國統壹之性質、以爲先決條件、無論根基、[illegible]經濟提携等[illegible]、後之問題、貿易之推移、殊無悲觀之必要也、考慮兩國提携之將來、近聞有中英接近、或中英合作之宣傳、然余僅有根本的準備、乃以中國爲中心之國際關係、故中日交涉之際、無論對華問題、中日當局應考慮第三國之動向、所謂日英對華合作說、在南京方面、尚不能感到英方有此種意向云、(中央社)

恢復行駛
滬英商電車

(四月廿三日上海電)英商電車、廿五日晨完全恢復行駛、工人因杜月笙努力斡旋、特去函申謝、(中央社)

厦浪人走私
近變更策畧

(四月廿叁日廈門電)廈關警嚴緝走私、豢已開戰、浪人紆商、乃變更策畧、化整爲零、直運內地、防不勝防、(中央社)

津浪人走私
被海關截留

(四月廿三日天津電)津海關緝私隊、廿三日晨在河北金鋼橋查有大批走私砂糖、人造絲、滿載[illegible]內、由浪人三名押[illegible]緝私隊截留[illegible]庫沒收[illegible](中[illegible]

于右任堅決謝絕祝壽

(四月廿三日上海電)于右任舊日部屬、現任監察院及所屬機關各職員爲于祝嘏、並設計慶祝圖書館、廿二日、廿三日于均有電去京、堅決謝絕、日內並擬易地休養、(中央社)(肆月廿三日南京電)四月三十日于院長六十壽辰、監察院同事會發起、以祝壽金建紀念圖書館、此項建築經費、已具有成數、即可覓定地點、從事興建、茲悉[illegible](中央社)

本報華僑社會教育讀物欄徵稿辦法

一 本欄徵求左列各種稿件、中外明人（政治家科學家發明家民族英雄事業家等）傳記、含有鼓勵僑民創造及民族情緒之歌謠或故事文字、描寫海外各地特殊風俗之描寫、含有諷刺意味之漫畫或漫談、歷代各地華僑功績史畧、海外各地風景或奇俗照片、科學趣談、各僑地地理拓記要、各僑地歷代名人遊蹤傳寄、

二 用通俗語體文字每篇最多以一千字爲限、

三 採登文稿照片或漫畫均酌致薄酬、文稿不以字計以篇計、

四 不用之稿均即退還無須附寄退稿郵票、

五 來稿本報編輯有删改之權、投稿署名自便惟於稿末須注明姓名住址並加蓋圖章、

來件請寄南京僑務委員會僑務月報社

僑務月報社啓

景成電器公司

本公司承接裝置海陸電器機器水喉等大小工程專修理升降機風扇銅鐵機器水泵水喉按月包理格外相宜兼辦各國電具發客諸尊賜顧快捷妥當取價從廉希爲留意
電話二二六三九號
中環[illegible]利街卽永樂街四十六號

唐詩新註
(五言絕句)

玉臺體

昨夜裙帶解，今朝蟢子飛；靈丹不可棄，莫是藁砧歸。

註：「蟢子飛，」爲桃色喜兆之俗解也，蟢子蜘蛛之屬也。「靈丹」，虎標八卦丹也：此丹功能除口臭，口含少許，芬芳馥郁，爲時人之好談情說愛及作乙分者之至寶。「藁砧」，妻稱夫之謂也。

IBIS

赤碧司三星佛蘭地酒

：飲之能使君永保青春：
此酒功能壯身益氣奏効非常迅速
且氣味香醇售價低廉誠不可多得
之佳釀也

各大公司均有代售 每樽四元九角

雙妹老牌
超等牙膏
除蟲去穢
殺菌固齒

美髮霜
潔滑不膩
美髮良霜
各埠商店均有代售

千日香
芬馥耐久
芬郁不散

中國廣生行出品
中華百貨公司亦有代售

英商船冒險往比爾波
衝過民軍封鎖線將糧食交與守軍
胡特艦與別艦舉號示知各輪行動

(四月廿三日聖若安特魯斯電)英商船斯坦百麗克號、麥克格萊哥號、馬斯特萊號、於昨夜中依次由本港駛出、前往比爾波、船中俱熄燈光、三船甘冒危險、衝過國民軍之封鎖綫、將所載之糧食、交與該地守軍、英國戰鬥巡洋艦胡特號、曾與港外其他軍艦、彼此舉號、以示諸艦已知三船之行動、本日有引港員三人、由比爾波抵此、以充三船之嚮導員、按佛朗哥當局言、擬力阻英運糧船駛入比爾波港、縱與英海軍啓釁、亦在所不惜、且在比爾波港口、密佈水雷、故現赴比爾波之三英船、不特有爲國民軍軍艦轟沉之虞、且有觸水雷炸毀之險、而就國際觀點觀之、英國軍艦與國民軍軍艦、或不免因此發生衝突、則事勢更將嚴重矣、(中央社)

英報評佛朗哥宣言

(四月廿二日倫敦電)此間晚報、對於西國民軍佛朗哥宣言、各西政府港口外俱有水雷放置之舉、甚爲重視、並英海相賀爾謂英艦不見西政府沿海岸炮台、有何動作、此或佛朗哥虛張聲勢所爲云、(海通社)

巴海面未發現魚雷

(四月廿二日倫敦電)駐英西大使署、今日宣稱、據倫敦所接報告、巴斯克各口岸外海面、現經調查、並未發現水雷蹤跡、而在海上捕魚之漁舟、亦未見有水雷云、(中央社)

某國外交家被暫留

(四月廿三日巴黎電)據此間所接西班牙通訊社消息、瓦倫西亞飛機場、今日有某國外交家、擬乘機他往、經關吏檢查行李、查獲西國幣一十萬枚、及若有妨害性質之文件多種、大約此項文件、係準備送交叛軍者、西班牙當局遂訓令暫留瓦倫西亞、聽候處置云、(中央社)

國民軍砲轟馬德里

(肆月廿叁日馬德里電)國民軍廿二日曾襲擊南部烏塞拉鎮、當被政府軍擊退、並乘機反攻、佔領新陣地數處、國民軍飛機若干架、曾於午後飛來轟炸、炸彈多枚落入城中心區、此外、國民軍砲隊、亦於午後向京城轟炸、居民死者八人、傷四十伍人云、(中央社)

英工黨議員 藍斯白雷氏發表談話
希冀羅斯福總統發起組織世界大會
△英首相包爾溫謂世界大會英可願意參加▽

(四月廿二日倫敦電)據英工黨議員藍斯白雷、在都維爾登陸時、對報界記者稱、彼決意往訪美國總統羅斯福、彼深信大戰之危機、可轉、彼希冀羅斯福總統發起組織世界大會、因美國對於世界最合格、又希德勒與彼亦相知、現目下世界之困難、惟二人同具有信、善意終能克勝困難、又指不干涉委會如根本、謂國際合作、可克服一切難事云、(海通社)

(四月廿二日倫敦電)英下院今日有人詢及希特勒近對英工黨議員藍斯白雷所發往訪及參加世界大會之言論、包爾溫答稱、英政府對此事件中之地位、已屢次明白表示、今渠不妨再申說之、英政府當然可願意參加世界大會、不過須先有透澈廣大之調查、與充分之準備、確知此會有成功希望、而後英國方願加入也云、(中央社)

英證券市場 受預算案所影響

(四月廿二日倫敦電)英財相所發表之預算案、已使證券市場、發生之震動、今日英鎊以美元與法佛郎折合之價值、受預算案之影響所漲起云、(中央社)

東京發生工潮
京辦電車公共汽車工人宣告怠工
主要要求在增加工資百分之二十

(四月廿叁日東京電)東京市辦電車及公共汽車工人、今晨宣告怠工、故自今歲初所醞釀之日本勞工爭鬥之新潮、已達最高點、今日在街上行駛之電車及公共汽車、僅及尋常之半數、其態度亦極低、怠工者之主要要求、爲增加工資百分之二十、而東京市當局、僅允增加百分之六、既在數年、軍事費續有膨脹、貨價均因之高漲、結果實際上之工資、遂相當減低、交通工人、感覺以平均每日日金一圓半之工資、在東京難以維持生活、陸軍省遂來因恐減低工人生活、或將最重影響國民健康及社會思想、乃決定將所僱欵十萬工人工資、增加百分之八、以爲緩和之計、東京市當局今拒絕工人之要求、是証其態度、較陸軍省尤欠寬和、故電車工人甚爲憤慨、而宣告怠工、據官方統計、自今年初登記之全國勞工糾紛之平數、約計百起去年全年勞工糾紛及今歲之勞工糾紛、其中一百分之六十、均爲工人要求增加工資、故此次工潮之性質、要爲勞工階級之防禦鬥爭、以求維持標準之生活、及反對因戰爭而致之通貨膨脹的進攻也云、(中央社)

蒙德婁 國際會議
總委會廣泛討論條文

(四月廿二日蒙德婁電)埃及撤銷領判權問題國際會議所屬總委會、頃將個別檢討前、過渡時期通行辦法之最後三條條文、即規厘終討論、除將其中壹文、由政府得以施行一般司法規例之適應、送交小組委員會審查外、當經通過其他兩條、規定享受個別權利之各國、得在過渡時期內保有個別事公堂、但過渡時期、應定爲十二年、抑爲十八年、則尚未有所決定云、(中央社)

南非德青年 組織愛國社

(四月廿二日柏林電)德國青年會在德受訓練後、今日宣布、建立南非之德國青年社、該社成員約六百人、現已組成一愛國社、將爲西南非日耳曼民族團結之基礎、組織愛國社之德青年、均曾在德受臨時訓練、以期管理西南非諸青年團之份子、並訓練若留成日耳曼民族之宣言曰、吾人永不欲干涉南非之內務、吾人願在西南非故里、與其他人民合作、惟吾人決不放棄國家主義化、蓋吾人視國家主義化之保存爲吾人生命之目的與意義也云、(中央社)

比取消洛約義務後
英法兩國所採取態度
兩國政要談話結果已完全成立妥協
△關於共同宣言大約須展緩數日發表▽

(四月廿二日倫敦電)法國務協理兼國防總長達拉第、廿壹日晚與英國軍事當局、進行談話、消息靈通方面稱、關於比國取消洛約所負義務後、英法合作及擬定保障辦法、業已談妥、英法兩國已完全成立協定、聞英國助比國之辦法、自將與英法各軍事專家、曾向法提議、比國他日倘遭侵犯、則英法援助比國、應僅以空軍方面爲限云、廿二日午、達拉第與外相艾登、同進午膳、兩二人所討論者、爲英法間比國問題、此外、[illegible]如西班牙不干涉[illegible]撤兵各問題、[illegible]完全一致云、(中央社)

(四月廿二日倫敦電)關於英法發表共同宣言、解除比國洛約義務一事、外交界人士宣稱、此項宣言、大約當展緩數日發表、緣比政府曾要求將原擬詞句、稍事修改、故本日特由現在此間法國務協理兼國防總長達拉第、與英國當局、舉行商談、另擬一稿、交由比政府核閱、截至目前爲止、比國尚未表示接受云、(中央社)

(四月廿二日比京電)外長斯巴克、廿二日下午六時、接見法大使、英代辦、就英法發表共同宣言、使比國解除洛約所規定保障國義務一事、有所商談云、

世界和平賴報紙贊助
美羅斯福在英王加冕專刊發表論文

(四月廿二日紐約電)此間紐約時報所發行英王加冕專刊、載有羅斯福一文、內稱、世界和平是已、此爲共同目的、始終存在共同[illegible]、但可以密勉致之、文明世界之各處平民、未有不願爲和平之保持、尚賴於全世界報紙之一致贊助云、(中央社)

定期舉行美展 教部擬辦法

(四月廿三日南京電)全國美展、廿三日下午六時已閉幕、廿三日爲最後一日、參觀人數、竟達一萬伍千、陳禮君下午一時許、亦到會參觀、管委會并決定展品發還辦法、廿七日起、開始發還、據悉、教育部對此次展覽甚重視、其教育上意義、且將參考此次結果、對藝教作重要改進、并聞教育部已擬訂此後定期舉行美展辦法、俟核定後、即可公布、其要點探悉如下、㈠定期美展、隔一年舉行壹次、其辦法爲在舉行之當年秋季、於各省市舉行預展、廣徵地方展品、閉幕後、選其精品、參加全國展覽、㈡全國展覽、於春假中舉行、㈢爲提高藝術、將逐漸提高選擇標準、對於審查、當更取審慎、㈣展品除作由部提定中央博物院或其他國立藝術陳列機關、出價購買、永久陳列、以資獎勵、㈤下年度起、教育部每年提存相當金額、專爲獎勵之用、(中央社)

孔特使過埃遊金字塔
英駐埃大使藍浦森設茶點招待表示歡迎

(四月廿二日賽特港電)孔特使等一行、廿二日晨乘義郵維多利亞號、行抵此間後、即改乘汽車逕赴開羅、至當地博物館參觀、並遊覽金字塔、英駐埃大使、即前任駐華公使藍浦森、聞孔氏蒞臨、即於午後四時設茶點招待、表示歡迎、並邀特使團團員、及當地朝野名流作陪、賓主甚歡、孔特使等一行、旋於晚十一時、復登原輪赴英云、(中央社)

(肆月廿叁日日內瓦電)孔特使率同特使團壹行暨我國駐法大使顧維鈞夫人、乘意郵輪維多利亞號、定廿六日抵意國熱那亞、顧大使應孔電邀、廿二日赴熱那亞歡迎云、(中央社)

奧總理舒斯尼格 與墨索里尼首次談話
主要內戰有捷奧關係及德奧間暨德意合作
奧擬續依守羅馬議定書與意合作

(四月廿二日威尼斯電)奧總理舒斯尼格、今晨抵此後、下午即與墨索里尼會談三小時之久、聞舒氏曾宣稱、奧國擬續依守羅馬議定書、與意國合作、如意政策不變、則奧國亦不稍變、惟奧國殊不願加入意德集團、或與德國對抗之集團云、(中央社)

(四月廿二日威尼斯電)奧總理舒斯尼格、廿二日午後四時起、與意相作三小時之談話、兩國外長齊亞諾暨史密特、亦均在座、據本日參與談話之某要人宣稱、談話主要內容、計有兩項、壹爲德奧關係、及其與羅馬議定書之關聯、壹爲德奧間暨德意間所成立之協定、據負責方面所知、奧總理曾提出解釋羅馬議定書、認爲該議定書允許各簽字國有與他國接近、實爲該議定書之所許可、然意國方面、則以爲奧德協定、與羅馬議定書、乃背道而馳、不願採取反對德國之態度、故與羅馬議定書之簽字國、因其并不反對德國、毫無抵觸、至若捷奧接近、則必須以不反對德國爲條件云、政界人士、以爲意國[illegible]於羅馬議定書之地位、其目的不僅在保障奧國獨立、且亦在[illegible]、現已與南國訂立[illegible]、且[illegible]外[illegible]對於南國[illegible]已不能復有領土要求、惟有[illegible]、使其專向捷克[illegible]展、今若捷奧接近、而無從發洩矣、此外、並聞意奧談判、曾涉及軍事問題、至於奧國哈布斯堡皇室復辟問題、則將用並非現在問題之含混方式解決之云、(中央社)

土伊談判結束
經雙方簽訂條約多項
計有僑民關稅電話航空航業公路等

(四月廿二日伊朗京城電)土政府最近派代表團來此、與伊朗政府、舉行談判、俾訂結各項條約、以促進兩國政治經濟關係、頃據官方發表公報、內稱、伊朗政府與土代表團開始談判以來、已歷多時、現已獲得美滿結果、當經雙方簽訂下列各項條約、即㈠兩國邊境安全及解決邊務條約、㈡兩國僑民居留條約、㈢司法協助條約、㈣兩國稅關行使職務規章協定、㈤兩國間電報電話綫協定、㈥兩國間航空條約、㈦往來土國股票比松特、伊朗國達白利士城、及伊朗京城間公路、促進交通及運輸協定、㈧通商及航業條約、公報繼稱、土伊兩國、定、總之、兩國談判、係在坦白及合作之精神中進行、而土伊友好關係、此後必可奠定不可動搖之基礎云、(中央社)

平京電話 五月中旬開放

(四月廿三日北平電)交通界息、平京長途電話、在積極進行中、伍月中旬可望開放、舉行儀式時、將由秦德純馬超俊互相接談、平并長途電話、五月間亦可開放、(中央社)

新華銀行粵分行 籌備就緒

(四月廿三日上海電)新華銀行粵分行籌備就緒、定五月十日開幕、經理爲徐湛星、協理爲陳步高、該行董事長張耿光、常務董事李莆侯、總理王志莘、定月初南下、主持一切、(中央社)

菸酒進口
本年第一季
菸草值一千萬元
酒類三十六萬元

(肆月廿三日上海電)國際貿易局息、本年三月份全國菸草進口值總額、四八三、八七一元、酒類進口值國幣壹三零、三二八元、又壹月至三月菸草進口總值國幣壹零、壹七零、玖壹壹元、酒類進口總值國幣三六零、壹肆陸元、(中央社)

須開除會籍 赴日僞考察之記者

(四月廿三日漢口電)漢市記者公會、廿三日開執監聯席會議、通過㈠本屆執監委員任期六月十九日屆滿、籌備舉行第二次會員大會改選、㈡函平記者公會、開除赴日僞考察團之記者會籍、並通電全國記者團體、壹致申討、(中央社)

于學忠部 過徐開蚌
龐炳勳部回原防

(四月廿三日徐州電)于學忠部周光烈部、已全部到皖、林振堂部、亦開始出動、廿叁日午過徐三列車駛蚌、該軍大部在歸德下車、徒步開入皖北、尚有廿列車、即可輸送、(中央社)

(四月廿叁日鄭州電)龐炳勳部奉令、於本月底調回豫北原防、(中央社)

京杭道綁票案獲疑匪
朱家驊限五日內營救徐許二人脫險

(四月廿三日杭州電)徐柏園許寶華被綁案、廿三日省府發言人稱、自徐許二君於十八日在京杭國道湯家站被綁後、即由朱主席嚴令軍警、努力向綁匪窟匿之富陽山中搜索、截至廿二日止、先後在百丈塢、彭公站、黄陽山中及幼城站、捕獲窩匪暨疑匪共十一人、案情已大致明白、惟本日尚無其他新發展、朱主席對此案、異常關心、廿三日復手令保安處長、督率軍警、限伍天內先行營救徐許二人脫險、並將所有匪黨、嚴行拿辦、附錄西籍等處匪徒之區域、已屬行嚴密封鎖、料匪徒無處竄、日內決可破案、(中央社)

溫溪造紙廠 資本七百萬元

(四月廿叁日上海電)吳鼎昌廿叁日下午叁時召集金融界錢新之、徐新六、周作民、胡政之、馬麟良、汪伯奇、嚴惠宇、王雲五等、對溫溪造紙廠事、有所商討、決定㈠官商合辦、㈡資本七百廿萬、內官股二百伍十萬、商股壹百七十萬、餘[illegible]萬向中英庚款會借用、㈢定廿六日召開發起人會議、事實已擬就、擬提發起人會議討論、㈣吳俟參加發起人會議後晉京、(中央社)

上杭殘匪崩潰
秘密機關被破獲首要潛逃
△僞十六師長方步舟發表投誠自述▽

(四月廿三日福州電)上杭殘匪、近受我進兵兜剿、幾無立足餘地、內部已呈崩潰現象、僞閩西南軍政會副主席鄧子恢、化名爲老李(即李華)潛伏山坪頭壹帶、其僞東肖山縣象山各區之秘密機關組織亦多被破獲、僞區委黄坊、陳培欽、陳伯肆姑等、均已潛逃外地、另謀生活、內部崩潰、可見壹般、(中央社)

(蒼鄉通訊)僞十六師長方步舟、已於上月下旬、向國軍投誠、並發表投誠自述、表示意志、原文節錄如次、我在匪方經過了數年的流離生活、今日投誠國軍、承蒙國軍的優待、眞是我的幸福、眞是我新生命的開始、我這次投誠黨軍的動機、是在四個月以前、其觸發我這動機的原動力、有以下幾個最主要的問題、一、共匪所持的階級鬥爭問題、與我有些不合、因爲中國實行階級鬥爭、只有使我們中國更加破壞、更加貧困、所以共匪挾持的階級鬥爭、無論在農村中、在城市中、只要他們所到之處、不過是大搶小搶而已、二、民族抗日的問題、一致抗日的號召的人民陣綫、實際上他們是分裂戰綫的、本來抗日必須統壹全國的意志、上下一致、才能達到目的、而共匪自己組織政府、自己組織政黨、自己建立紅軍、當何能說是一致呢、因爲我是一個中國人、並且曾經受過高等教育的、而我仍然不爲國家出力、反而分裂國家的戰綫、這是在良心上不過的、因爲我認定抗日必須統一意志、這是我不同意他們最重要之點、要統壹意志、必須取銷紅軍、取銷蘇維埃政府、有這樣的才能說是壹致的、只有這次投誠、實在是我良心的原動力、二、我這次投誠、鼓動我這種良心的原動力、就是西安事變時、蔣委員長給楊子的壹篇很長的訓詞、及國民黨的三中全會決議案、我在行軍當中、接到幾份漢口民國日報、看到了這兩篇文件、我認爲蔣委員長的良心不少、的確激發我的至誠、蔣委員長的這篇訓話、的確光明磊落、蔣委員長的高尚人格、使我們欽慕、國軍大部都撤退了、而我投誠時、國軍的意志、因此雖然在西安事變、反而更加堅決、不惟莫有減少、以上這三個問題、這是我投誠國軍的最主要的動力、(中央社)

週覽團行踪

(四月廿三日貴定電)京滇公路週覽團今晨八時離龍山十二時抵貴定、午餐後即赴貴陽、(中央社)

(四月廿三日貴陽電)週覽團廿三日下午二時離貴定、五時抵貴陽、薛岳、韓德勤、李次溫、曹經沅等、暨各機關團體部隊、及民衆六萬餘人、自圖坡列隊至西門熱烈歡迎、褚民誼伍連德二團長等下車答禮、團員按各隊次序入城、團員除陳耀祖由鎮遠返京外、餘均平安抵筑、又全國交委會自造之第壹輛木炭汽車及植物油車、在沿途上百分之十高坡、尚不感困難、試驗成功、各界均甚稱道、褚並謂貴陽市容整潔、秩序良好、(中央社)

浙贛路南萍段 南樟間通車

(四月廿叁日南昌電)浙贛路南萍段、自南昌至樟樹間路綫、已鋪設完竣、廿一日起、已正式通車、每日開駛客貨混合列車往返各壹次、連日客貨運輸擁擠、極盛、(中央社)

地方概算 政院通飭編擬

(四月廿三日南京電)行政院電飭各省市、編擬廿六年度地方概算、應將保甲及國民軍訓經費列入、壹面飭財政部查照、(中央社)

瓊崖考察團 昨抵海口今出發考察

(肆月廿三日海口電)瓊崖實業考察團與黃強同輪、廿三日午抵海口、沿途風和日麗、抵達後、逕赴市商會茶會、黨政軍商各界代表大隊登上時、忽降大雨、燃放爆竹歡迎、主席黃甫就茗席、請瓊崖各界諸君發言、三致詞、謂瓊崖爲國防要區、如大旱之望雲霓、該團晚往瓊府酒店與黃強歡宴、夜宿僑商旅社、廿四日起出發考察、(中央社)

陝征工服役 改下年度舉行

(四月廿三日南京電)陝省原定五年度征工服役計劃、改定下年度施行、服役審查委員會、展至本年秋成立、(中央社)

立法院辯論追減預算
核減兩項仍爲支出減少實爲財政上好現象
爲期表現財政眞相預算與決算相差過鉅

(四月廿三日南京電)立法院廿三日會審議第壹案時、先由財委會陳長蘅報告該案內容、及審查經過、說明因向財委會提出質問、蓋謂在年度終了後、爲補救補支而追加預算、核與先例及新修正預算法追加預算規定、尚無不可、惟追減預算爲決算範圍、在年度終了以後、不能再決算、而辦追減預算、舍本逐末、有無妨礙預算制度精神之處、請財委會答覆、陳長蘅答稱、本案追減額、計有兩款、一爲歲入中核減菸類統稅三十九萬餘元、壹爲歲出中核減債務費三百七十四萬餘元、兩抵仍爲支出減少、此爲財政上良好現象、惟現在預算制度、尚未納入正軌、決算編造甚遲、爲期表現國家財政眞相計、故將預算中應核部份、予以追減、藉免將來決算與預算相差甚鉅、嗣羅陳兩委綫有爭辯、但結果、仍照當追加追減、(中央社)

立法院通過三案

(又電)立法院廿三日開第壹百次會、到委員史尚寬等六十六人、主席孫科、秘書長梁寒操、討論事項、㈠廿四年度國家普通經臨歲入歲出第五次追加減額算案、決議照財政、法制、外交、經濟、軍事、五委會審查報告通過、歲入歲出各爲九六、九〇一、七六壹、九九元、㈡修改破產法、加訂簡易破產程序一章、并明定訴訟救助之條文案、決議照民法委員會審查報告通過、破產法中、經加訂簡易破產程序壹章、及關於訴訟救助之條文、㈢修正破產法第二十七條條文案、決議照民法委員會審查報告通過、修正條文如次、「債權人會議爲和解之決議時、應有出席債權人過半數之同意、而其所代表之債權額、並應否無擔保、總債權額三分二以上」、關於總債權額數之規定、原爲四分之三、修正案改爲三分之二、已略予縮減、藉謀債權人會議進行之便利、(中央社)

陝合作事業發展

(肆月廿三日西安電)實業廳科長達生抵省參加合作委員會成立、並考察合作事業、廿三日午離陝赴豫視察、據談、陝省合作事業、已有新發展、(中央社)

陳嘉庚展期歸國

(四月廿三日廈門電)陳嘉庚在星洲爲廈門大學購置校產地皮七百餘畝、尚未成交、展期返國、(中央社)

國民公布國葬法

(四月廿三日南京電)國民政府廿二日令、㈠制定國葬法公布之、此令、㈡修正國葬法施行細則公布之、此令、(中央社)

冀察旅行團東渡

(肆月廿三日天津電)冀察旅行團由張自忠率領、於廿三日上午十一時半搭長安丸由塘沽東渡、計團員張允榮王文典等十六人、連同張之眷屬及隨員等共二十二人、於晨七時四十分由平乘北寧專車離津、抵塘沽下車後、搭乘小輪赴港登長安丸出口、廿六日抵門司、廿八日可到東京、開始考察、張自忠於臨行時對記者談、此行係旅行性質、並考察日本政工商航空等狀況、俾作借鏡、如有機會、或將與日本朝野人士談、但並無政治上使命、在日最多耽擱四十日、歸途將取道青島返津、秋季並擬赴歐美一行、聞該團旅費五萬元、係由冀察政委會撥付、(中央社)

西榆公路將通車

(四月廿三日西安電)西榆公路、爲關中陝北交通孔道、趙祖康特派技正張丙昌、視察該綫近況、籌備正式通車、(中央社)

覃振將赴粵監誓

(四月廿三日南京電)粵省主席吳鐵城、將於下月初舉行宣誓就職典禮、中央頃已派定覃振赴粵代表中央監誓、(中央社)

手工藝展籌委會

(四月廿三日南京電)全國手工藝品展覽會籌備委員會、廿三日午開廿次常會、通過會場幹事爲顧毓琇、王元奇三人、副幹事爲楊鍾英、張明、展覽會場分配計劃、展覽會場內將分爲六陳列室、第壹二三室之陳列、以十大類爲綱、以省市別爲目、第四伍室則陳列研究品、工藝程序、模型、特殊品、美術品、及圖表照片、第六室陳列參考品、(中央社)

織女渠七月興工

(四月廿叁日西安電)陝北織女渠工程計劃擬就、即呈省府撥款、七月可興工、李儀祉廿三日晚乘車晉京、報告陝水利工程、(中央社)

法艦隊司令宴沈

(四月廿三日青島電)法國遠東艦隊司令培斯德華、廿三日上午十時四十分在旗艦上設筵宴請沈鴻烈、下午肆時該艦隊[illegible]赴滬遊歷、旗艦拉滿漪號[illegible]甘號、定廿日晨赴滬、又[illegible]除定伍月七日來青、(中央社)

巴特里克抵北平

(四月廿三日北平電)英倩用僑保局駐華代表巴特里克偕夫人、於廿三日下午二時由滬抵平、英大使館職員及蔣夢麟等均到站歡迎、聞巴此來、除遊覽名勝外、並考察華北經濟情形、留一週即返滬、(中央社)

魏宗瀚謁宋請示

(四月廿三日北平電)新任冀察外委會主席委員魏宗瀚、廿三日午謁宋哲元謝委、並請示外交方針、約壹小時辭出、聞魏改廿四日到會視事、(中央社)

工業所化驗土糖

(肆月廿三日南京電)實業部已飭國糖產銷協會、搜集國產糖類十二種、送交中央工業試驗所、詳加化驗、以憑規定土糖摻貨成分、(中央社)

墨使今日謁外王

(四月廿三日南京電)墨新使貝格拉、已於廿三日午偕夫人及秘書鄂曼度抵京、擬於廿四日赴外部謁王部長、請轉呈國府、批定呈遞國書日期、又聞芬蘭新使范文、將於廿五日午抵京、(中央社)

寧夏祝壽機命名

(四月廿三日西安電)寧夏祝壽、本省各界購機祝壽捐款六萬元、已滙航建協會、寧夏號機補行命名典禮、決定本月廿六日在寧夏機場舉行、(中央社)

閩學生號機飛閩

(肆月廿三日上海電)閩學生號機、廿三日晨由滬飛閩、定廿四日在閩垣舉行命名禮、(中央社)

渝運會精神極佳

(四月廿三日重慶電)渝運會原定廿四日閉幕、改廿四日閉幕、此次運動會、成績雖屬平平、但精神極佳、蔣委員長及徐源泉、賀國光、劉湘等、均分贈錦旗獎品、以資鼓勵、(中央社)

顏爾露離閩赴滬

(四月廿三日福州電)[illegible]艦隊司令顏爾露、廿三日偕員、離閩赴滬、(中央社)

潯建平民住宅區

(肆月廿三日南昌電)蔣委員長春間蒞廬、道過九江、見該埠貧民多無住所、情殊可憫、當諭飭該縣建平民住宅區、以資救濟、縣已飭由該縣縣長、邀集專家、設計劃、預就東西兩區、分別建築、全部經費約需廿餘萬元、俟款定後即鳩工興工、(中央社)

免稅入口洋米

今日起開始登記領證

商民須將購米銷數每日呈報民食會　民食會可隨時封存免稅入口洋米穀　米商再請嚴防居奇操縱

粵省府自公佈准四百萬担洋穀米分月進口、對於登記簽証管理諸事宜、決交由民食調節會辦理後、洋米潮於是已告完全解決、記者昨特分赴各方探詢一切、茲將所得詳情誌下、

省府報告

廣東省府廿二日發出佈告云、案查前准財政部本年三月刪關電、關於救濟本省民食、擬定辦法五項一案、當經分行辦理、及佈告週知、關准財政部同月世電、核定本省免稅洋穀米進口起訖日期、復經分別函行佈告各在案、所有免稅洋米穀進口之登記、簽証分配管理各手續、應交由調節民食委員會即日負責分別辦理、除令行該會遵照、并電報行政院察核、暨電達財政部查核、及函粵海關監督查照外、合行佈告、仰本省人民一體知照、此佈、

開始登記

關於免稅洋米穀進口辦法、自省府確定交由廣東民食調節會辦理登記簽証事務後、該會為應付目前需要、除即於購運國米及會計部份、仍留省銀行辦公外、其餘各部份、即日移往省府辦公、省府并將原日頭門之值日室撥入內進、而將該室撥作為登記處辦事地點、昨(廿三)日因籌備不及、且各項登記發証手續尚未商妥、故即日未能開辦、吳主席特於是日上午十一時許、省務會議散會後、召集調節會各常務委員開會、商議登記發証手續、今(廿四)日即可開始舉行、省政府昨廿二日公告商民知照云、關於免稅洋米谷入口之登記簽証分配管理事宜、經交由本省調節民食委員會負責辦理、各米商如欲運入洋米穀、自明日(即廿四日)起、希於每日上午九時至下午四時止、前來本府內調節民食委員會接洽領証、特此通告、

民食會議

民食調節會昨廿三日上午十一時在省政府會議廳開會、甲、報告事項、一、主席報告自本省發生米荒米貴、政府與金融界共同努力救濟、設法平米價、調節民食、組織本會、惟本會成立、均係秘書處負責辦理、自洋米免稅入口公布本會不發許可證、發生意外風波、致外間誤會甚多、使各常務委員以光明負責之熱心、亦無由辯白、社會各界人士、亦機當可了然、二、省府令知派參議李大超代表負責、由、三、省府令購洋米國米及會計部份、仍在省行辦事外、其餘部份、限即日遷到本府辦公、四、省府令知發免稅洋米穀入口許可証、仰遵照、五、省府令准行政院代秘書長魏道明代電到院視事日期、仰知照、乙、討論事項、本會秘書就主任職呈請辭職案、決議、照准、推李參議大超兼任秘書處主任、并函省府備案、二、改組本會秘書處案、決議、由秘書處就原有人員重行查考調派、三、管理商民購運免稅進口洋米穀辦法案、決議、通過、呈請省府公佈、四、關於財部馬電所訂發通辦法三項、與免稅洋米穀入口發証手續案、決議、由本會秘書處主任會同運銷局沈科長與粵海關商辦、仍由省府電復財部、五、汕頭分會電核示第二批購米售價案、決議、電復該分會擬具售價呈會核辦、六、總務會計兩組簽呈請示印刷費文具費報銷案、決議、照辦、

管理辦法

「調節民食會管理商民購運免稅進口洋穀米辦法」一、商民購運洋米穀口、在本省各海關進口、須先向本會填具購運免稅洋米申請書、將所購洋米穀產區數量、訂購處所、購進價格種類、起運地點、入口海關、運到日期、等詳細填明、向本會申請核准、二、申請書經本會核准後、另發免稅洋米穀進口許可証、商民應於一個月內、將証載洋米穀運入、不得逾期、逾期即將所發許可証作廢、三、購運免稅洋米穀之商民、持免稅洋米穀許可証運抵口報單向進口之海關驗証免稅進口、四、商民須將購辦進口之免稅洋穀米每日售銷數量、現存數量、按日呈報本會查核登記、五、商民不許將運免稅洋米穀轉口及出省、如違法轉運、依照省政府頒布之禁止米穀出省辦法辦理、六、本會可隨時點驗封存及分配免稅入口之洋米穀、以便統籌調節本省各地民食、七、本會為調節民食、平定市價起見、倘遇意外變動、所有免稅洋米穀會商市價、須依照本會所定之標準價格、嚴禁居奇操縱、八、本辦法如有未盡事宜、得由本會修改之、九、本辦法自呈請省政府核准公佈之日施行、

嚴防操縱

廣州市米業公會商人、以省府臨時會議決定每月免稅洋穀米進口數量、廣州佔十二萬担、但此項數目不多、深恐為擁有資本勢力雄厚者一部份米商購盡、把持操縱、以至欲益反損、因此、特於昨(廿三)日上午十時許、再推派代表數人、前往省府請見吳主席、及請關登記事宜、時因吳主席開會、未暇接見、各代表乃改定即日下午、再行赴省府請求、規定每家登記入口數量、不可偏聚一家、以期普遍均勻、不致為一部份商人把持操縱云、

整理財政情形

麥健曾談

劃分國省市稅源與區域　設法增加各項正當收入

記者廿三日晨晤市財政局長兼財政顧問及第三科長麥健曾、叩以整理本省財政情形、承告如下、此次曾市長兼代財政廳長、為時雖屬短暫、但於整理本省財政、仍決心積極進行、鄙人奉令兼代財政廳顧問及第三科長、當遵照曾廳長意旨、對於主管之稅捐事務、分別擬定整理辦法、逐步進行、第一為整飭人事、對於主管各級人員、一律嚴加考核、必須廉潔奉公、杜絕貪污舞弊、第二為審查稅目、分別加以審查、其有屬於苛細、應行廢除、以蘇民困者、次第設法廢除、第三為研究稅率、對於現行捐稅稅率分別詳加研究、務使高低適宜、公平合理、第四為研究征收方法、研究各項捐稅行征收之方法、對於現代征稅原則、是否適合、對於人民有無不便、分別改良、以臻完善、第五為劃分國省市縣稅源與區域、關於各稅之稅源、及征收區域、何者應屬於國、何者應屬於省、或市或縣、重新釐定、不使混合、第六為增加收入、使收支相抵、設法增加各項正當收入、藉以彌補不敷之數、使能收支相抵云、

程天固赴兩地視察

番禺及中山

實部次長程天固、定今「廿四」日偕水利局長楊華日、前赴番禺及中山兩地視察、省府已決除派參議同行外、建廳亦派定技士隨行、查首先視察之目的地、為番禺之三角洲、次及中山各屬之沙田、因上述各地、每年於滾水時期、即不能耕種、故每年耕種、僅得一造、非築以防水之基堤、份以增加米糧之產量、因如防水之基堤完成、每年之可耕種一造者、可辦至兩造、該地生產之米糧、即可增加、將而推展各地、則本省每年所需要之外米供應、亦可逐漸減少終可不靠自給、於程氏此行視察、俾能按步辦理、各地實試驗區、擬先計劃上述、故程氏赴瓊視察之期、則須視察上述各元畢、方能定期動程云、

登記烟民已達二萬人

戒除烟患者共佔三份之一

廣州市禁烟會、前奉省禁烟會頒行廣東省公營限期戒烟售吸所規則、為推行便利計、曾於第二次委員會議議決、將本市售吸所管理事項、委託省會警察局辦理、即由警察局在廣州市公營限期戒烟售吸所管理處、招人代辦、計第一期核准設立售吸所三百間、嗣因本市嚴厲推行禁烟後、烟民在家自行服藥施戒、或投到公私醫院、及戒烟醫院戒除者、據調查所得、約佔三份之一、又查烟民登記、截至二月底、計有壹萬八千餘人、目下已達二萬人有奇云、

新電廠九月可發電

廣州市新電廠、在泥城附近起築、各部工程及機器之裝置、均已告成、各部工程人員、亦已委定、惟因電桿敷設尚需時日、故本年九月間始能供電云、

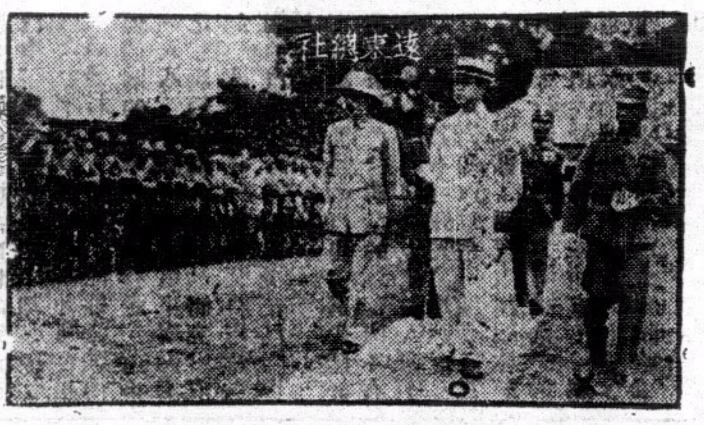

曾養甫檢閱時攝　有○者曾養甫　有×者張君嵩

曾養甫檢閱稅警團

曾養甫以所屬稅警總團、負有協助緝私任務、總團附設之學員訓練班、經在河南小港路李家祠開學、故為檢閱訓練學員、及召集稅警總團所屬官兵訓話起見、特於昨(廿三)日上午十一時、在小港路雙洲書院前曠地集合、由總團長張君嵩率領所屬官兵及學員訓練班共千餘人、排隊鵠候、十時許、曾特派員乘汽車蒞止、檢閱後即登台向全體官兵訓話、後由團長張君嵩答詞致謝、至十二時始檢閱完畢返市云、

工商業放款

各地省分行舉辦

廣東省銀行、為救濟本省工商業自決定舉辦各種貸款後、即經分電各地分支行暨辦事處、遵照實行、茲查韶州支行奉令後、以該處為北江商業中心、市面繁盛、當經體察該地商業情形、擬定各種放款辦法、呈由總行核准、已於本埠內實行、聞其他各地分支行、亦相繼舉辦云、

一區行政會議說不確

鄧彥華分赴番禺新會各縣巡視

第一區行政專員鄧彥華、日昨偕教育科長曹國權等赴佛山視察、并閱政務警察及保安隊、復於昨(廿三)日再赴九江檢閱保安隊、召集訓話、預算三數日間、詳為視察南海縣屬各鄉鎮行政建設、然後再赴番禺新會東莞等縣視察一切縣政設施狀況、以為督促整理之依據、外傳鄧專員於今(廿四)日召集所屬各縣長開行政會議、殊屬不確云、

劉維熾北上期尚未定

湯澄波談　決任陳耀祖為粵省公路處長

記者昨走訪建廳主任秘書湯澄波、作如下之談話、記者問、聞劉廳長擬日內晉京、未悉確定日期否、及此行任務如何、湯答、劉廳長晉京事、日期尚未決定、因劉廳長日昨電蔣委員長請示行期、但現尚未接蔣委員長復電、故未定期動程、至任務如何、則為報告廳務、及請示今後辦理計劃、未審問、外傳劉廳長呈請辭職、確否、答、此事兄弟未有所聞、問、程次長天固南下調查民食、聞於一二日內赴瓊考察實業、貴廳有無派員隨同前往、答、程次長此次赴瓊、本廳無派員同行、但日昨港報瓊考察團前往、本廳則有派員同行、至西沙群島方面、本廳亦擬於日間派員協同第九區行政專員黃強前往視察一切、問、關於貴廳所組設公路處、最近進行如何、答、大約於下月初間可成立、至該處處長、則聘陳耀祖任之、副處長現尚未定、而陳氏于日間即可來省、問、關于水利公債五百萬元、最近籌備如何、答、本廳及水利局前曾發行水利公債建議書、具呈行政院及財部審核施行、現行政院與財部亦甚表同情、已交由立法院審查、昨并奉到立法院令、謂須將發行辦法呈核、以便一併審查、現劉廳長已飭令水利局楊局長、即草擬辦法、擬就時、并連同帶京、以便與該院磋商一切、(問)關於劉君案、現在調查如何、(答)業已將該案始末情形調查完畢、昨已呈省府審核云、

測北江圍界

水利局派員出發

廣東水利局日前為修建清遠北江一帶新舊基圍、以資防潦、而利農村起見、特向中英庚款保管會借撥庚款六十萬元、作為工程費、經由清遠各界組織修圍委員會辦理、現楊局長華日以該地既經決定修建基圍、惟在未施工以前、應先行派員測量劃定圍界、故特由該局派出工程人員水利專家四人、及測量隊等十餘人、前往北江清遠測勘後、即可施工修築、查測量時間、須五個月零十日始可完畢、故本年十月初旬、即可測量完畢、此時正值秋旱、施工較易、完成後、春夏間雨天當能防潦云、

搜獲押店私貨概予沒收

共二百餘件

海關緝私人員、在各押店檢查私貨、執去零碎疋頭人造絲共二百餘件、均押解案、由稅務司飭發檢驗、鑑定為漏稅貨物、應照關章予以沒收、至押店當押漏稅貨物、則以其不知來歷、姑從寬免予處罰、併飭傳各該店號司理人到案、分別諭知誥誡云、

籌設說不確

錫業兩辦事處

資源委員會錫業管理處廣東分處長吳翔、前為報告請示發展本省錫業管理問題、特離省晉京、茲查吳處長、則以在京任務告竣、昨經南旋抵省、據該處某要員稱、吳處長此次晉京南返、對本省錫業管理計劃、已有相當決定、至外傳有擬籌設湘桂兩省辦事處消息、殊非事實云、

南海縣遷治

本年內可實現

粵南海縣長鄧彥華、以佛山市鎮、商業頗為繁盛、現決定將南海縣政府遷往佛山辦公、對於本市舊有縣府、擬將之變賣、頃據消息、南海縣府、遷設佛山、日來進行頗為積極、決先就佛山原日監倉改建、計劃募捐、預算經費約為五萬元、建築、至於南海縣政府新署、由南海縣長李寶祥向各埠及香港南海僑商發起認捐、籌向財政廳領回前南海縣監倉地段餘款三萬餘元、以為建築新縣府工程、遷署設佛山、本年內當可實現云、

縮編法決定

一五七師　每旅裁去一團

一五七師昨日舉行縮編會議、首由黃師長濤報告此行返粵向余司令請示經過及今後清剿及縮編計劃、旋即開始討論縮編等事項、當決定每旅裁汰一團、四六九旅裁九三七團、該團長曾潛英、調長九三九團、原九三九團長羅懋、四七一旅裁九四○團、該團長李友庄、調升四六九旅副旅長、四七一旅長九四一團、原九四一團長葉剛、調升四七一旅副旅長、其餘照舊、至被裁軍官、調師旅部任服務員、軍佐給恩餉一月、及給旅費遣散云、

母親大會

第三次　今日舉行

河南惠六衛生區、第三次舉行兒童母親大會、該處人士、對於兒童衛生事宜、已有相當認識、現該區主任鍾汝幹、特定今(廿四)日再舉行第三次大會、並請衛生局陳局長馬維閣演講兒童衛生云、

濬珠崗公園

園林管理處闢建

廣州市政府園林管理處增闢市內公園、除荔枝灣、大沙頭等處、現正計劃興工建築外、又以濬珠崗為本市名勝、特計劃將濬珠崗建為濬珠公園、由市政府工務局派員測量、將前往當地、測一切、呈由市府撥款興工云、

軍分校第二期學員

六一開始訓練

第四路軍決定裁兵後、經將裁餘各官佐約千餘人分別撥入軍校第二期學員隊訓練、現查該隊定於六月一日開課、並覓定軍分校側工兵指揮部及砲兵營舊址為訓練地點、至第一期之學員、有一部份於前數日由學校當局派往保安處服務、其餘仍留軍校訓練云、

退職公務員

民政廳公佈　限六月前登記

粵民政廳為登記退職人員以憑銓敘起見、昨特公布定期舉辦登記、查本期退職公務人員、經審核准依照公務員登記條例補行登記、凡有合格公務員登記條例第三條、「一」、因機關裁撤或合併而退職者、「二」、因機關變更組織而退職者、三、因機關經費緊縮而退職、四、因病或因事辭職者」、合於各款之規定、而具備有第五第六第七等條資格、其曾經服務機關、係任本廳或退職時係任本省縣長者、可於本年六月以前到本廳收發處領取條例表、或依法查填聲請登記、以憑轉送辦理云云、

義教委員會

教育廳組織

粵省教育廳長許崇清、以義務教育、關係重要、經將中央撥給國幣二十二萬元、及本省省庫撥給毫券三十萬元、現以廿六年度將屆、開始實施計劃、亟應訂定、為集思廣益起見、特組全省義務教育委員會、聘請金曾澄、林礪儒、崔載陽、鍾魯齋、黃希聲、劉黎儀、張資模、陳良烈、劉[illegible]、九人為委員、昨廿一日在教廳開第一次會、修正該會組織規程、決定重要提案十餘件云、

省務會議錄

廣東省府廿三日開第五十四次省務會議、議決要案錄下、㈠王廳長、曾廳長、許廳長、曾市長會復、審查部委員、省會警察局擬征收龍津大學等民居一案意見、照審查意見通過、㈡教育廳呈、擬在廿五年度教育文化費補助師範職業學校增加設備費項下、發支高級水產職業學校購置圖書儀器等費三千元、准予令行財政廳照辦、㈢廣州市政府呈、以全國經濟委員會蠶絲改良委員會華南蠶絲改良區、請代為收用市區內大小航岡等處荒山荒地、准照公用征收土地辦法、代為收用、㈣廣東農村合作委員會呈擬訂土絲生產合作社貸款暫行辦法、交民政財政建設三廳長李委員會同審查、由李委員召集、㈤廣州市政府呈擬改定補償河南洲頭咀海坦面價辦法、准照通過云、

函請再展申報營稅期

廣州市商會　各縣有展限似應全省一體照辦

廣州市商會、近以市區未有會籍之商店、尚多未能依限申報營業稅、函請救濟、函懇請求再予寬限時日、廿三日為此、特由會致函財政廳云、逕啓者、查各縣營業稅費、經通令各縣市、對於申報廿六年度營業稅、展限至四月底等語、惟本市各商店數凡三萬餘間、祇因請求改訂新章未定中、以致各店申報愆期、關經商權改善辦法、即再定限各商戶于本月九日為最後截止期日、當經陸續由各行公會、發條申報者、數已八九、惟以并無公會組織、或前未加入該行公會之各商店、一時未及週知、申報愆期、自屬無心之誤、既各縣市有此展限、似應全省一體照辦、但廣州市區營稅局未允依照通令執行、致令為全市商人案、亦為各縣商人視線所集、更不宜於展限期日、獨置廣州市商人于例外、相應函達貴廳查照、如果有此展限至四月底止之通告、請飭令廣州市營業稅局、一體執行、仍祈見復為荷、

改善桂鹽務

進行已有頭緒

兩廣鹽務局長唐豐、對於整理兩廣鹽務、已積極進行、日前關於廣西鹽務問題及設備常平鹽倉各節、經派葉希先赴桂、與桂鹽政當局接洽一切、旋財部鹽務稽核所所派鐘款順赴桂視察返粵後、唐以桂鹽務亟待整理、特赴桂一行、茲查唐氏業於昨(廿三)日自梧東下返抵廣州、聞對廣西鹽務規劃改善進行、已有頭緒云、

巡視各機關

吳鐵城

粵省府主席吳鐵城、為明瞭各廳及市府內部情況、以便改善起見、特定今(廿四)日偕秘書大綱前赴民財建教各廳、暨市政府會署巡視、屆時由王應榆、曾養甫、劉維熾、許崇清、分別報告政務、吳主席擬定稍到一機關後、即分別召集廳內高級職員、垂詢政務、及指示今後政務方針、以資剔發振作改良云、

增建迎賓館

地址擇定石牌

廣州市政府、以本市為華南重鎮、中外酬酢甚多、對於各外賓、除有省民教館側之迎賓館招待外、仍感不敷應用、故決增建迎賓館一座、地址已擇定石牌、經交工務局設計、現據工務局訊息、已全部設計完畢、審查後、即可興工、全座面積較現有之賓館、約大三分之二、以最新式之建築物、并設園林花卉點綴云、

霍亂腸熱病預防注射

衛生局預定五月即行開始

衛生局以際茲夏令、傳染最易發生、危及市民生命安全、如天花、霍亂、腸熱、猩紅熱等病、現推行種痘以外、其餘霍亂等、亦應防止發生傳染、以為預防外、以保市民健康、特設立注射、限期五月即行開始、分區舉行注射霍亂腸熱針、以防霍亂腸熱等病發生云、

先施化粧品有限公司監製

美容潤肌　能禦霜雪

先施護髮霜

梳掠如意　香潤不膩

牙膏

潔齒除積

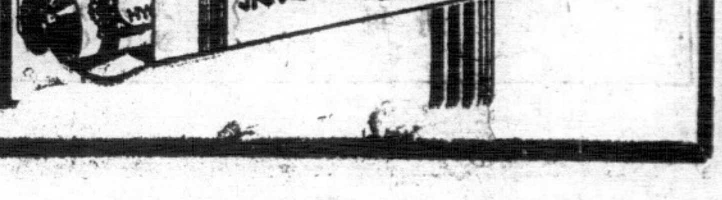

食物與人生

發育健康有直接影響（上）

「病從口入」在科學立塲認有眞實性

食物與人生關係，最爲密切，非特人類不能一日離開食物而圖生存，卽每日所用之食物，其化學之組成若何，榮養價値之大小，選用之是否適宜，其儲存或製造是否得法，其本質是否淸潔無毒，所需滋養量是否充足，以及消化之難易，凡此種種，其對吾人身體之發育，康健之維持皆有莫大之影響，俗語「病從口入」，自科學之立塲觀之，此言實有相當之眞實性，吾人常罹之疾病，大半由於飮食不愼，故吾人對此關係人生至重之食物，實有研究之必要。

食物之分類

吾人日常所用之食物，雖名目繁多，但就其成分而分之，則不外以下七種，

㈠水——水任吾人身體內，佔極重要之位置，吾人之身體之三分之二爲水組成，每人每日由汗液及呼氣所蒸散之水分，由大便所排洩之水分，約需　左右，液亦須由食物中補充，否則血液濃稠，口腔煩燥，體溫之調節作用，亦因之發生變化，對生活之維持實有莫大威脅，且各種腺類之分泌，皆賴水分之供給。

㈡空氣——空氣爲呼吸器官主要食物，吾人之血液得以循環，他種食物之得以消化，皆有賴乎空氣之氧化作用，惟人多輕空氣非食物，是蓋因其分佈至廣，取之至易有以致之。

㈢蛋白質——蛋白質爲動植物之體成分中重要之化合物，亦爲動物之重要有機營養▲、其化學組成，甚爲複雜，且種類甚多，惟無論何種，皆有某酸之成分（Amine acids）存在「蛋白質通常爲膠狀　液，吾人最常見者爲卵蛋白質、蛋白質之分佈甚廣，卵類，乳汁，豆漿，肉類，動物之血液中，生物之細胞中皆有大量蛋白質存在，

㈣脂肪——脂肪爲碳氫氧三種元素所組成之物質，亦爲動物之體成分及動物之營養所必不可少之物質，凡動植物之油類，皆屬脂肪，吾人日常食肉，其肥者多富於脂肪質，瘦者則富於蛋白質。

㈤碳水化合物——碳水化合物又稱含水碳▲，爲含▲氫氧三元▲而其氫氧之比爲水之氫比卽氫與氧▲爲二與一之比）之有機物之總稱，最重要者爲糖類與澱粉類，吾人每日所用量最多之食物卽爲此種，水化物之分佈極廣，舉凡米麥，果品以及菜蔬皆含大量之水化物，尤以米麥玉蜀黍中爲最多。

㈥礦物質——礦物質在人類之食物中，亦佔相當之位置，惟此種其需要量較少，各種食物所供給之礦物質，已足應用，無待別求，惟食鹽則不可不加入食物以攝取者，第一爲助成食物之美味，第二促胃液之分泌，食物中最要礦物質爲　、鉀，鈣，鐵，鈉，磷，硫等之鹽類。

㈦維生▲或名活力▲，又有譯爲維他命者，爲近二十年間所新發現之一種物質，英德各國學者發現人類食品中所具之營養▲，除上列之六種外，尙有一種化學本態不明之有效機物存在，卽維生素是，惟吾人對其化學本態，尙未能完全明瞭，故維生素之界說，至今尙未確定，Drammond則謂，維生素者，乃不屬於蛋白質，脂肪質，醣質之有機物，而爲生物體之營養上極關重要，雖爲微量，然不可缺，且動物體所不能合成之物之謂也，此種界說雖大體無誤，但亦實非滿足之界說，就維生▲之意義而考之，其量雖微，而其作用則甚著，而尤對特殊疾病，有特殊之影響，故近代生物學家，生理學家以及衛生學家，無不竭力研究，以期探尋其究竟，維生▲之量雖微，而其分佈則甚廣，且其種類亦復甚多，已爲人所習知者，約有五種，

㈠維生素甲——此爲脂肪溶性之維生素，可溶於脂肪劑中，缺乏此種物質常易生眼疾及成長障礙病，維生▲甲多存於魚肝油內，尤以　魚肝油中爲最多，其次爲蛋黃油及奶油，就一般言之，動物之脂油中所含之量，較植物油爲多，（未完）（以▲代素）

京滇週覽記（十一）

中央社記者律鴻起第一信

更進則樓閣參差，有大戲院，電影塲，茶社等，爲南昌諸公園之冠，㈣佳山廟，今已荒癈，內有敎道士打坐，聞此廟歷史極有趣，唐時江西大疫，有道人攜一雞子，一犬，在洗鳥池，以柳枝指井水，念咒，行數十步，皆不見人，就沒疾立愈，道人設處罷之，道人巾服，穉子加冠帶，呼太子，犬旁視如故，以後改道人祓病於京師，冒滋姓後，朝使來加封，乃供報雀字，爲佳山廟，

▼復興民族兩運動

所謂兩個運動，一個是新生活運動，一個是國民經濟建設運動，南昌是新生活運動的策源地，自蔣委員長倡導以來，全國一致景從，而於風氣，記者此次來贛，特別對於新生活運動的人民生活狀況，加以注意，據說從前江西人與……，自從新生活運動倡行以來，各處人士，精神奮發，朝氣勃勃，果然街中來往行人，儀容態度，以及各機關辦事人員作事的精神，均較從前振作，卽就黃包車夫而言，在從前是自由赤膊，不講整潔，現在南昌車夫，亦但均著有潔淨的號衣，且每人均帶有政府所發給的便帽，此與外來人最良好的印象，又據服務新生活運動人談，車夫不但外表煥然一新，面且拉起客來，也決不像當日之懶洋洋地，欲步不前了，南昌的公務員，昔日亦有以麻將消遣時日，近來新生活運動會組織聚樂部，以扶植社，體育會的結果，已將此種惡習，完全革除，此外，記者還在其他各處所聯絡，至於在街中，隨便吸烟，與橫闖人行道一類現象，在南昌更是見不到的，記者於十一日下午曾至某戲院一觀，院中設備，固極簡陋，但非常整齊淸潔，看不到吸烟的人，觀衆也都端莊靜坐，毫不喧嘩，足以表現實行新生活的成績，看完戲院秩序後，又到各中小學參觀一般小學生均在運動塲上跳躍，同時每個小學生均著黃短褲，精神抖擻，在課堂上個個都靜坐聽講，像這樣情形，南北各地，自然也有，依記者看來，多少均無這樣來的自然吧，在返囘旅舍的路上，忽誤走入一小巷，馬路雖甚狹隘，而整齊淸潔，不減於繁盛街道，由是可知新生活運動在南昌的力量，實非他處所可及以上全是記者從表面上看來的，至於在內情形如何，曾不敢下判斷，有一件事，使南昌一個熟悉新生活運動的人告訴我說，很令人樂觀，就是近來南昌社會的風氣，又高漲起來，我問他何以故，是不是因蔣會長不在此，又朝乘夕逸，腐化下去，他說，本來南昌軍政各界，對酬答等事，是不著節的，自蔣委員長脫險後，人民漸因慶祝，又逢舊曆年節，是舉擴張酬酢乘興慶祝，於是漸漸造成不合理的風氣，這是南昌辦理新生活運動人，最感不安的事，目前正在設法勸導一般人早早醒悟，囘復原狀，預料一二月內，總可不成問題云云，一般人也覺得新生活運動主旨，不必在求深奧，關於精神方面，喚起尙武愛國之精神，關於行動方面，注意迅速整齊之行動，關於生活方面，實行單簡樸質之生活，關于習慣方面，養成遵守紀律之習慣，卽算達到目的，像南昌這樣的成功，其他省份，也應該如此進行一下，對於復興中國，是絕對有最大效果的，在南昌觀察國民經濟建設，關于建設運動，並不太早，不過總說江西省政府辦理的很有效，記者曾親往訪一位致力此項工作的人，探詢各情，據他說，江西的國民經濟建設運動之進步，多注重於研究與設計方面，目前實地進行者，約有數項，可以報告的，第一，成立國貨運動促進會，第二，完成國貨運動之各縣組織，第三，提倡推廣夏布銷路辦法，按夏布爲江西特產，亦爲本省出品之大宗，近年銷數，一落千丈，影響本省經濟甚鉅，現特從事推廣提倡，恢復昔日光榮，成績至爲可觀，第四，召集水菓業與香烟業代表談話，目的在指示發展國產，藉以挽回利權，杜塞漏巵，第五，養成人民對國貨之良好心理，節約，生產三項運動，關於此三項運動，同爲國民經濟建設運動重要推行事項，彼此間且有密切聯繫，無如國人多昧於國情，不明大體，往往以外貨優美，競相購買，故設法使人民都明瞭其利弊，切實力行，總之，本省九月以來，一切工作，循序推進，今後仍當繼續努力，俾於江西省經濟建設之前途，能有廣大裨益也（未完待續）

美國婦女

新奇的職業

有家庭設計及新裝訪問員

美國是一個婦女職業非常發達的國家，而同時，因着生活的關係，有若干婦女的職業，竟是別具一格的，茲特介紹其數則如左，

一是家庭設計員，這種家庭設計員，是供一般愛好摩登的家庭聘訂着，每星期作一次或二次的訪問，爲各該家庭，依着光度，角度，氣候等等，而爲設計着一切傢具的安放地位，就是小至一個鏡框，一個花瓶地位，也都在設計之列，用具色澤的設計等等，都在其範圍之內，至於檯布，窗簾，以及家具的添置，自然更非由設計員加以過問不可，據說，這個職業，是被女性所獨佔的，全國從事于這種職業的人數，雖無準確的統計，但至少，也當在一千上，其報酬，最有名的設計家紐約的白萊錦小姐，每日可得五六百元之間，普通都在一百五十至二百五十元左右，也有論次給酬的，每次最高價格爲二十元，但也有低至三元或四元的，

二是新裝訪問員，這也是女子的特有職業之一，她們顧問的範圍，是不只限於新裝的，學凡衣服、鞋帽，塗脂，抹粉，以及行走，坐眠的姿勢的矯正等等，都包括在內的，所以她們服務的範圍，可就是包括着一切婦女美的形成的，這種新裝訪問員的歷史，還是不足十年，但現在已是遍及了全國的各大都市了，更其是紐約與好萊塲二地，是[illegible]集之處，此外，如芝加哥、華盛頓各地，也有不少在活動着、僅只紐約一地，據說約有新裝訪問員近三百人，這種新裝訪問員，大半都是精諳繪畫的，她們都懂得調和色彩，以及各種的線條、時原印．精研着世界各地婦女美，更參酌以當地的氣候與生活習慣等等，所以經她們指示的形成的，總是一切並不諧和約美麗的婦女，她們的訪問，是不定期的，隨聘訂者的電招立至，報酬數，每一契約，每月自四十元至八十元爲度，每次通常在五元至十元之間，以該訪問員的著名與否爲高下之標準，紐約最著名的麗瑪小姐，高逢特夫人等，都因從事於這種職業而擁有十餘萬至二十餘萬的家產了，

郵政局

設在汽車裏

英國郵傳部，鑒於賽馬塲及家畜品評會，觀衆人山人海，有設立郵局之必要，然而會期很短，開辦郵局的經費太不合算，所以想設個臨時性質的郵局，經研究結果，決定用巨型汽車壹輛爲臨時郵局局址，內有普通郵信及滙兌，電話，電報，等項，到處舉行吸引羣衆的大會，便把這個活動郵局開往，這樣的活動郵局，已於兩月之前開幕了，

汽車出現不滿百年

在從前人們還以爲夢想

時至今日，於各文明程度稍爲向上的大都市裏，莫不表現了一種「車如流水」的熱鬧狀況，其中，尤其是汽車，更是風頭最勁，響亮的一陣喇叭聲過後，車屁股放出一層淡淡的靑烟，一輛一九三七年式流綫型的汽車，便風馳電掣般過去了，多麽的威風！

無馬之車

然而，不用馬曳而能夠行走的車輛底出現，在沒有多久以前，仍然會給人引爲一件非常新奇的事，卽是說，用發動機推動而使之行走的車輛的出現，還沒有怎麽長遠的歷史，記得在十五世紀左右，於羅馬人的記錄中，是以爲不用馬曳而可行走的車，是一種夢想，直到十八世紀中，這一夢想才由法國的陸軍技師克格羅氏使之成爲事實，以後，於一八二五年至一八四〇年間，英國對這方面的研究，也非常之努力，那時，外燃的蒸氣車，據說已有一二輛出現了，裝有內燃機關而使之行走的汽車，第一輛的建造，却是在一八六〇年由一位法國人叫列魯亞的開始着手，不過，此種裝置內燃機關的汽車之實際行走，還是一八八五年德人太意姆里爾氏使之實現的，總綿不息的研究，直到一八九四年，此種裝有內燃機關的汽車，方開始出現在巴黎與柏林的街上，那時的汽車，其車體非常之呆笨，構造的離奇與不合乎摩登的原則，使現代的人看了，恐怕要笑不可仰呢，然而，在當時，人們却以爲是一種了不起的奇跡，當第一輛汽車在柏林的街道上行走時，兩旁的觀衆，眞是人山人海，擁擠得簡直不可開交，又，那時的汽車，其行走的速率，還遠比不上現時的脚踏車呢，

第一輛用揮發汽油行駛的汽車，是在一九〇三年出現的，而第一輛與現代的型式非常接近的汽車底出現，也不過是一九一〇年的事，汽車從出現在這個世界上，以至今日，爲時尙不滿百年，然而，其進展之速，使人眞不能不佩服人類魄力的巨大了，

譯成歐洲各國文字

『豹皮武士』

喬其亞傑作

蘇俄喬其亞詩人魯斯塔維里傑作「豹皮武士」早受文學研究者注意，十九世紀時卽經譯成歐洲各國文字，英文譯本保華德羅普所譯，于一九一二年用散文體在倫敦出版，德譯無韻書本出版于萊比錫，係喬其亞文化專家萊斯脫手筆，法文有波林所譯散文本，于一八八五年在特比里西出版，最近莫貝里安尼復譯成法文韻文詩，將由魯斯塔維里紀念節委員會刊，維卡皮拉曾作何牙利譯本，于一九一七年出版于何京，此外，該詩曾經譯成蘇聯各民族文字，如阿美尼亞突厥，烏克蘭及俄文等，最新之俄文譯本不久將由科學院喬其亞分院及國立文學出版局印行云，

德記利士公司船期

海陽 往汕頭 舊曆三月十三日下午三點
海壇 往汕頭厦門福州 舊曆三月十二日下午四點
海澄 往汕頭厦門福州 舊曆三月十五日下午四點
海陽 往汕頭 舊曆三月十五日下午三點
海陽 往汕頭厦門福州 舊曆三月十七日下午三點

貴客如欲搭船附貨者請到本公司辦房面議是荷

德記利士公司啓

省港廣生隆船務洋煤行船期廣告

啓者本行茲有最堅固快捷輪船名陳平 HALDIS 准於四月初三日啓行往荷屬萬鴉佬埠、三馬林達、麻厘巴夾板

貴客搭船附貨請到本行面商是荷

本號搬往新地址德輔道中二百三十六號三樓 自動電話二四一四四

省行沙基一百七十號 自動電話一二八零一 卽六二三三路

太古洋行船期廣告

加應 往海口北海海防 四月廿四號下午三點開行
瓊州 往上海 四月廿四號下午三點開行
山東 往福州上海 四月廿五號下午四點開行
四川 往汕頭上海 四月廿五號上午十點開行
貴陽 往汕頭暹羅 四月廿五號下午二點開行
寧海 往汕頭福州烟台天津 四月廿五號上午十點開行
安順 往汕頭厦門 四月廿六號下午三點開行
太原 往厦門上海 四月廿八號下午五點開行
海口 往汕頭上海青島威海烟台天津 四月三十號下午一點開行
慶元 往海口北海海防 四月三十號下午三點開行
安順 往厦門汕頭石叻庇能 五月一號下午三點開行
綏陽 往福州上海 五月一號下午三點開行
廣東 往汕頭上海 五月二號下午三點開行
張家口 往汕頭暹羅 五月四號

貴客附貨請到本行或德輔道西三號太古分局電話二二零零二 貴客搭船定位請到德輔道中壹百廿七號南泰但記自動電話式零壹式伍

華人總經理莫慶錦 分局司理蔡露一 謹啓

渣甸輪船公司船期廣告

啓者本公司茲有堅固快捷輪船

金生 往星架坡吡能吉打 四月廿五號下午二點開行
和生 往汕頭上海青島 四月廿五號下午五點開行
富陞 往汕頭青島烟台大連天津 四月廿五號正午開行
吉生 往神戶大阪 四月廿六號下午五點開行
明生 往汕頭上海青島 四月廿八號正午開行
廣生 往汕頭福州青島烟台天津 四月廿九號上午八點開行
春生 往汕頭青島厦門福州烟台天津 四月三十號上午十點開行
貴生 往汕頭上海青島 五月二號正午開行
利生 往汕頭上海 五月五號正午開行
茂生 往山打根 五月七號
恒生 往汕頭福州青島烟台天津 五月七號上午十點開行
德生 往汕頭上海青島 五月七號上午八點開行
吉生 往汕頭上海青島 五月九號下午四點開行
瑞生 往星加坡庇能吉打 五月十三號下午二點開行
瑞生 往星架坡庇能吉打 五月十五號下午二點開行
福生 往神戶大板 五月十五號上午七點開行

凡往汕頭上海青島輪船除星期日外均有船落貨接駁長江各埠貨物貴客如欲附貨搭船者請移玉至本公司辦房面議是荷

電話式壹肆七七

渣甸公司啓

中外政治經濟雜誌 中華月報

第五卷第四期

中華畫刊 共七十餘幅

救亡圖存要迎頭趕上，充實國防要努力建設，死有重於泰山（綏遠追悼抗戰陣亡軍民大會）國防最前綫守土殺寇的軍民

本國時事 國外時事 四週年的德國國社黨 美洲大水 法西斯主義與共產主義夾攻下的西班牙內戰

中華論壇

埋頭苦幹……汪精衛
對內外求自立對外求共存……汪精衛
日本林內閣對華外交之檢討……張健甫
中日經濟提携及其前提條件……劉石克
△國 △我們能有兩個帝國嗎！
△綏遠抗戰喚起現在的國魂
△文 △蒙古問題
歐洲政局與新羅迦諾公約之前途……徐雪寒
新政下的美國社會……方白
季特逝世五週年……朱天樸
波蘭鄉地問題……周成堂
德國青年工人之職業訓練……劉正雄

中外政治經濟彙報

一月來的國內政治……章宜之
一月來的國內經濟……郭曉嵐
一月來的國際政治……楊週澳
一月來的國際經濟（二月份）……婁有健
靜風樓詩與詞……秋岳
對於文藝界統一運動的我見：……夏征農…玉任叔…歐陽山…雪葦…任鈞…東平…立波…胡風（以收到先後爲序）
編後記……
我愛……

日本致察團來華……復
中日經濟提携的關鍵……嵐
喜饒嘉錯先生東來講學的意義……青
最近的日德關係……坪
法國發行國防公債之意義……棟
英國司法制度改革問題……晶

預定 全年十二冊 國幣二元
郵費 國內三角 國外三元
零售每冊二角

上海 中華月報社發行 河南路三〇三號 電話九〇八〇八號

香港南華日報及各書店報攤均有代售 每冊二角

民族雜誌 第五卷第四期

要目

國民黨與專門人材……陳公博
一九三六年我國對外貿易的透視……何炳賢
「華北經濟開發」與國民經濟建設……蔡鼎
中國食糧供求的估計……侯厚吉
國民大會與憲法會議……金鳴盛
德國要求收回殖民地與原料問題……胡冥生
英國擴軍計劃之觀察……劉心顯
海約滿期後的太平洋設防問題……吳鐵峯
婦女在中國國籍法上的地位……會特
我國南方人及北方人之營養概況……張君俊
德國殖民地問題之史的探討……張永懋譯
中國的銓敘制度（下）……池世英
軍中記（四）……陳公博

定價六角 郵費 國內三分 國外二角

學術界的新貢獻

陳公博先生近著

革命與思想

已由本社出版，請卽函購。

內容

第一章 我的思想基礎
第二章 思想的構成
第三章 物和思想
第四章 中國舊的哲學
第五章 物的出發點
第六章 心的究竟和解釋
第七章 動的物觀
第八章 辯證法唯物論的矛盾
第九章 革命與物
第十章 結論

民族雜誌社出版 上海北蘇州路一〇四〇號五樓 總經售處上海福州路三八四號生活書店

各埠各大書局均有出售

皇后美髮室 電髮

本室新購到美國名廠最新式最輕便最快捷電髮機全副又特聘專門技師担任電髮飾髮取價特別相宜女士光顧無任歡迎

室設皇后大酒店地下

梁培基止咳丸

華咳除痰防癆健肺

咳

H.B. BEER

含有充份結構人體之維他命味道香醇清血解毒隨時飲之津津有味

香港啤酒有限公司 都爹利街七號 電話二零一九一零

各大商店均有出售

體育版

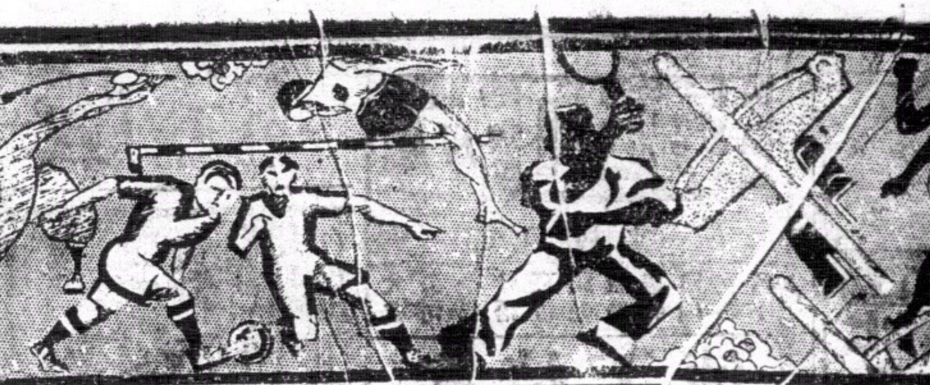

南華A健兒
包家平　李天生　譚江柏　劉慶才　梁榮照　李國威　曹桂成　何家強　馮景祥　黎兆榮　鄭季良

中華會五將
黃錫炳　羅偉權　吳德榮　鄧廣森　張滿榮

九華會六將
麥紹漢　[illegible]　黃永康　馮肇宇　楊根保　鄧文治

今日尋常杯甲組賽
中華會戰埃路士打 球侶
南華A戰聖若瑟於加路連山
九華會與西警在快活谷會師

（專訪）尋甲組錦標已有主，球事已告闌珊，各隊已紛紛作結束比賽，大抵於五月中旬便可完全結束，但甲組亞軍一席，施福隊與南華A競爭頗烈，積分甚為接近，南華A若再敗陣則連亞軍一席亦將不保也，今日秩序本有四場舉行，奈西洋會厭戰，自願將以後各場比賽棄權，故僅得三場比賽，南華A再戰聖若瑟於加路連山球場，中華會戰埃路士打於掃桿埔球場，西警會戰九華會於香港會球場，三幕比賽，當以加路連山，與掃桿埔場之戰有可觀也，茲將各隊陣勢錄下、

南華A對聖若瑟

南A對錦標希望已絕，尚有亞軍希望，若能勝聖若瑟與施福隊，始得如願以償，否則施福大有取而代之勢也，A隊今日戰聖若瑟，雪恥可期，吾人之記憶力若猶存者，皆知A隊在第一週因一越位球而敗陣，殊屬不幸，今日雖能雪恥仍未能償日前所失之寶貴兩分，據南華會中人云，昨已函促省騎士來港助陣，但球怪因特別錦牌之役，足部負傷，遵醫囑須休養，屆時將由何家強上陣，實力未受大影響，況聖若瑟之曾培福、吳仙、哥士打、李安納，四將已隨東方隊征菲，聖隊雖此四將在，雖有乙組健兒瓜代，實力亦大受影響，苟南A諸將皆能播數上陣者，則强弱已分，聖若瑟必非A隊之敵手，可無疑義也，陣勢如下、

▲南華A

李國威
劉慶才　梁榮照
劉茂　譚江柏　李天生
包家平
鄭季良　黎兆榮　馮景祥　何家強　曹桂成

▲聖若瑟

鍾劍輝? —

中華對埃路士打

兩軍會師於掃桿埔球場，埃隊已穩得錦標，除非負於中華與南華B，惟以目前之形勢而論，埃隊雖缺去金卑路，然其實力仍足與各勁旅週旋，故今日之役，必有可觀，第一週之役，中華僅以一比二之成績而負，但該隊之門將譚均幹已隨東方隊征菲，實力客受影響，但諸將如能捨身力戰，亦足予埃隊以嚴密之威脅，蓋埃隊本不難，曾屢言之，須嚴重監視其兩翼與兩內中衛，勿使彼等有機會將球傳中，作釜底抽薪法，積極防禦之，而已方則須善用兩翼，始有進襲之機會，埃隊雖強，中華若能抱破釜沉舟之決心者，挫敵可期，是亦中華成名之機會也，中華諸將善圖之，陣勢如下、

▲中華會

黃錫炳
羅偉權　羅偉民
吳德榮　李德祺　文壽祺
張滿榮　郭英祺　錢永芬　鄧廣森　賴華帶

▲埃路士打

米拉
士提反氏　麥畢拉
千挪　碧架令　麥千尼高
花喬臣　多哈地　摩利　基連　衣永

九華會對西警會

兩會戰於香港會球場，雙方對前途無關重要，無論將來誰勝誰負，亦僅徒為他人作嫁衣裳，照現之戰績表上論，兩隊同拚于十名下之地位，殿軍一席非兩隊競爭莫屬，若以實力言，可稱半斤八兩，戰力相埒，惟九華會自各老將歸隱及新將轉投別隊後，其他宿將已呈朝暮之氣，戰力一落萬丈，反之西警雖同遭惡運，然各宿將老而彌健，朝氣勃蓬，技術日進，于上週之役竟能以三比一挫中華，其進步之神速于斯可見，今日與九華重逢，九華如能盡驅精銳上陣，料西警未易取勝，蓋西警守門員麥哈地已離港返英，文憲經驗不及麥老將于萬一，是戰屆時苟各自能有佳妙之表演者，双方均有取勝之機會也，陣勢如后、

▲九華會

鍾劍輝
郭炳忠　黎國釗
麥紹漢　杜可衡
劉顯漢
馮肇宇　譚裕成　鄧文治　黃永康　楊根保　周炎宗

▲西警會

挪夫
實吾　柏架
文寧　畢力頓　布碌士
泰利羅　磨靈臣　威頓　卜比　沙利云

尋甲組各隊最近續分表

(隊別)	比賽次數	勝	和	負	得球	失球	得分
埃路士打	廿四	十七	三	四	六四	二四	三七
南華A	廿四	十四	五	五	五七	二四	三三
南華B	廿五	十四	五	六	六十	三八	三三
施福隊	二四	十四	四	六	五一	三九	三二
華塞斯	二四	十二	五	七	四六	三二	二九
海軍隊	廿六	十二	四	十	五五	四七	二八
聖若瑟	二五	十二	三	十	四三	三五	二七
九龍會	廿六	十	四	十二	三一	五十	二四
西洋會	二六	九	五	十二	六〇	五一	二三
香港會	二五	十一	〇	十四	四一	四四	二二
東方會	二六	八	四	十四	四五	六十	廿
中華會	二五	六	六	十三	二八	四七	十八
九華會	二四	四	七	十三	二七	三六	十四
西警會	廿四	二	五	十七	二四	六三	九

尋乙組各隊最近續分表

(隊別)	比賽次數	勝	和	負	得球	失球	得分
海軍隊	廿八	廿四	二	二	一三六	二六	五十
華塞斯	廿四	十八	四	二	九〇	二三	四十
工務隊	廿五	十八	一	六	九七	三三	三七
南華會	廿六	十四	六	六	六九	三八	三四
鱷炮兵	廿五	十三	六	六	六八	三五	三二
施福隊	廿四	十三	五	五	六十	三七	三一
埃路士打	廿四	十四	三	七	六五	四八	三一
昂炮兵	廿五	七	五	十三	三七	六四	十九
九龍會	廿七	八	三	十六	四八	五九	十九
華警隊	廿五	七	四	十四	四一	七五	十八
中華會	廿六	七	三	十六	三二	六五	十七
香港會	廿四	四	二	十八	二四	九二	十
東方會	二六	三	四	十九	三六	一二一	十
九華會	二四	二	四	十八	二九	九一	八

尋丙組各隊最近續分表

(隊別)	比賽次數	勝	和	負	得球	失球	得分
華塞斯	廿四	廿	二	二	一〇八	三三	四二
利加會	二五	十八	三	四	六五	二八	三九
軍需隊	二三	十八	一	四	七七	十九	三七
施福隊	二三	十五	三	五	八三	二九	三三
軍醫隊	廿二	十五	一	六	六〇	三五	三一
飛機隊	二五	十五	二	八	五十	四八	三二
西洋會	二四	十一	一	十二	五三	四五	二三
光華隊	二三	十二	五	六	七一	四五	二九
工程隊	二四	九	一	十四	五十	五七	十九
聖若瑟	二六	六	二	十八	三三	八〇	十四
軍糧隊	二四	五	三	十六	二八	七一	十三
印度軍	二五	五	一	十九	二四	一二八	十一
西警會	二六	三	一	廿二	二五	八二	七
華警隊	廿五	二	一	廿二	二三	一四四	五

球場漫寫

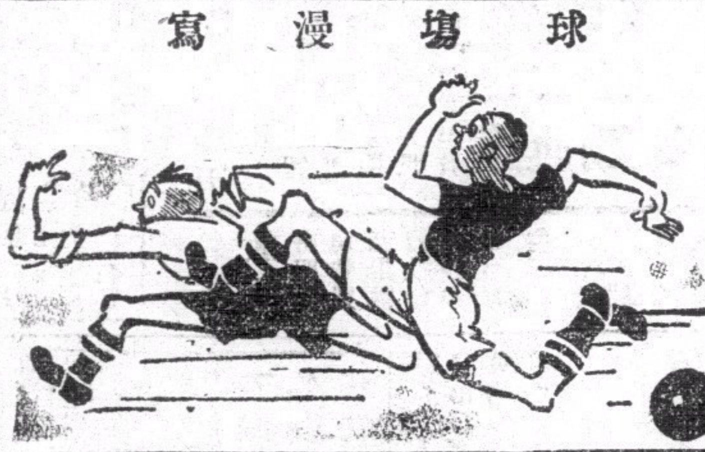

追球

本週各項球類比賽秩序

足球

四月廿四日(星期六)　下午四時三刻

尋甲組
南華A對聖若瑟(1—2)…加路連山
華塞斯對西洋會(7…0)京士柏場(西棄權)
中華會對埃路士打(1…2)…掃桿埔場
九華會對西警會(2…1)…香港會場

下午三時一刻

尋乙組
施福隊對香港會……海軍球場
九龍會對東方會……九龍會場
九華會對華警隊……香港會場
工程隊對鱷炮兵……加路連山

下午四時三刻

華塞斯對昂炮兵……荼咸道場

下午三時一刻

尋丙組
施福隊對光華隊……掃桿埔場
軍需隊對西洋會……太子道場
飛機隊對利加會……荼咸道場

下午四時三刻

華塞斯對軍醫隊……太子道場

小型球

下午二時

德權鼎
凌風隊對月星隊(權)……工務局場

下午三時半

華雄隊對南利隊(德)……工務局場

下午五時

電星隊對三育隊(權)……工務局場

四月廿五日(星期日)　下午四時一刻

國際杯決　愛爾蘭對英格蘭……加路連山

下午三時一刻

尋丙組　軍糧隊對華警隊……荼咸道場

下週比賽秩序

籃球

四月廿八日(星期三)　下午七時起

普通界
紅星對青泳團……健身室
黑白對勵行乙……健身室
南華乙對華府……健身室

五月一日(星期六)　下午六時起

普通界
鐘智對陽光乙……健身室
南華甲對青年會……健身室
華僑甲對英華……健身室
港大對陽光甲……健身室

足球

下午四時三刻

尋甲組
南華A對施福隊……加路連山
香港會對華塞斯……香港會場
埃路士打對南華B……掃桿埔場

下午三時一刻

尋乙組
工程隊對施福隊……掃桿埔場
香港會對華塞斯……香港會場

下午三時一刻

尋丙組
光華隊對軍需隊……荼咸道場
工程隊對施福隊……海軍球場

下午四時三刻

利加會對軍醫隊……荼咸道場
西洋會對華警隊……京士柏場

五月二日(星期日)　下午四時一刻

督憲杯決　總會西聯對協會華聯……九龍會場

督憲杯五月二日決賽
協會華聯陣勢已定　醉漢
實力雄厚西聯隊亦不容忽視
下午四時一刻戰於九龍會場

（專訪）本屆督憲杯、第一戰協會華聯以四比二之成績擒總會之西聯隊、續賽之戰、華聯以不完整之陣勢出戰、以零比二之成績縱之、一擒一縱、造成各勝一場之均勢、錦標誰屬、尚待再決、日期已定於五月二日下午四時一刻任九龍會球場舉行、總會方面擬竭其全力以赴此杯、故對於人選、異常審慎、業已選定陣勢、工程之健將蘭地氏亦被選中、使大告山奴任正中鋒、中後衛實力雄厚、華聯對之恐未易安枕、協會諸委亦於昨午叙會、對於華聯之人選、曾作詳細之討論、結果亦將人選決定、實力頗雄厚、屆時鹿死誰手、正難預料、但被選球員如不能於是日出場者、請於比賽前三日向協會足球部主任報告、切勿臨時缺席云、双方陣勢如下、

▲協會華聯隊

李天生(南A)
麥紹漢(九華)　劉慶才(南A)
黃華鑑(南B)　徐亞輝(九華)　梁榮照(南A)
張滿榮(中華)　譚江柏(南A)　李惠堂(南A)　馮景祥(南A)　曹桂成(南A)

▲後備▼ 黎兆榮(南A)陳德輝楊水益(南B)鄧文治(九華)楊本漢(南B)

▲總會西聯隊

羅蘭士(華塞斯)
士提反氏(埃路士打)　柏架(西警會)
碧架令(埃路士打)　比路度(西洋會)　威廉臣(施福隊)
地諾士(九龍會)　拖拔(華塞斯)　大告山奴(西洋會)　蘭地(工程隊)　衣永(埃路士打)

▲後備▼ 史杜關治、衣史杜關治(香港會)衣雲士(華塞斯)侯律(工程)畢力(九龍會)

筋骨痛(一)痛在骨節牽動則痛麻頑痛爲血不榮筋(二)痛處成白腫如時發時止、任來走痛爲風濕痛不止有定處或身熱者爲風濕(三)痛不止者爲風火炎、無論症新久須託言散補
四代儒醫 手腳專科 周達文筋骨痛 斷根
診症時間 午前十點至二點旺角彌頓行入六間萬里藥行 二點至五點在大道中中央戲院左隣十間保元堂電話三二七六零

科學製煉的道地古方 周達文百煉丹
當滑咳到胸翳痛作嘔喉痒吐白痰氣緊氣喘扯痰中帶血但見一症不論老幼孕婦新久咳五毫一盒服如來診者問達文醫生可當面食如不止限數天全愈
三個字鐘 止咳 立單包愈 暖分文不取 過期不愈原銀交回
總發行旺角彌頓行入六間萬里藥行 ▲各埠代理藥品店均有代售▼

『登時』機器製造修補男女革履擴充營業
遷往大道中八十四號男女革履一律舉行特別大減價敬請各界留意賜顧
電話三一七二五
登時機器製造修補男女革履謹啓

中環 杭州影相大廉價
影結婚相借用嫁全套大禮服免費
大馬路 以嘉 電話二七一八八

政府特許中西核數師
李卓權會計師事務所
本事務所專辦理以下業務(一)查核中西有限公司數目並爲出具證明書(二)關於領取英屬優先稅簽發工廠成本證明書(三)承辦有限公司及私人商店收盤人及清算破產債權賬目(四)代理改良中式部記及編訂會計章程(五)代理中西有限公司註冊創辦事宜(六)辦理和解會計爭點調停
事務所 電車路永安銀行三樓 電話三二五六九

▲今非昔比▼
國家興亡匹夫有責華僑林君鑒於中國實業落後以烟草一種利權外溢其數甚巨有見及此特與政府要人合資數千萬在滬創辦華菲烟廠所出白姑娘香烟行銷不及一月已博得本港各界贊美一時求過於供當然斷市拋歎良多現大批貨已到有圓裝扁裝兩種庄現華麗與倫比原毫因十萬元大犧牲仍沽七仙
華僑創辦之華菲烟廠謹啓

滬東亞女排籃隊
征港之戰已作罷論
△廿五來港趁海元輪北歸▽
△蔣湘青在省一篇文章起風波▽
前夕戰混合隊時球証皆罷工

（專訪）滬東亞女子排籃球隊征廣州勝多敗少、僅曾於夜戰中以一分之差爲省女中所挫、成績斐然、該隊本擬於本星期日來港比賽、秩序亦已擬定、惟籃聯會昨突接該隊來函、謂關征港之行已作罷論、全隊於廿五日趁招商局海元輪北歸、至其中原因、諒來多未得悉、茲據調查所得、向讀者報告、緣於省女中之役後、蔣湘青在某報發表文字、對省市球証有所指摘、故當東亞於前夕戰混合隊時、五千餘球迷濟集、四週座滿、雙方球員齊集練習歷一小時之久、久候球証不至、迫得將比賽取銷、即行退票、後會悉市體育界與球証對該篇文字均表不滿、實行罷工、致無人允担任裁判之職、故惹起一場小風波、東亞隊遭此打擊、是以征港之戰作爲罷論、茲抄錄蔣湘青致聯會之函如下、「……木開先生大鑒、函悉、擬請將香江之比賽改於廿五、廿六、廿七三日舉行、現因此間遭遇、頗不愉快、一切比賽、均決停止、仍照預定計劃、乘海元輪返申(廿四日由廣州開)、弟決率隊乘廿四早車來港、遊覽一天即歸、在港亦不再比賽矣特復、蔣湘青上」

與蔣湘青先生談談
籃球規則
寫漢烈

此次上海唯一籃球盟主東亞體專隊、由教務主任蔣湘青先生率領南來表演球藝、與粵隊切磋、雖曾受挫於省立女中隊、然該隊之技術、戰略、及仁俠精神、已予我人以深刻之印象、而蔣先生對吾粵體育界多所指導、尤使吾人獲得無限之實益、蔣先生乃全國運動大會副總幹事、華東體育界名流、一言一動、固可作吾人之模範、其一言一動、亦可影響千萬個體育界、鄙人昨閱蔣先生發表之「裁判任務及女子籃球規則之檢討」大作、初則欽慕、繼以詫異、終有不能已於言者、因列舉之以就正于蔣先生、

（一）裁判員之養成

蔣先生在滬創辦「中華運動裁判會」、提高裁判員之技能、培育人才、嚴格之訓練、造就體育界、華東球賽不致發生事件、不能擴成、與乎去歲全國運動大會糾紛之能杜免、未始非「中華裁判會」之力有以致之、蔣先生功在體育界、實爲吾人所當欽慕者也、

（二）裁判員之信條

蔣先生對裁判員應守之信條、列舉十項、詳明精確、益知蔣先生對籃球規則之熟諳無遺、則其言動以規則爲依歸、本爲意中事矣、

（三）辯論越防球問題

（甲）越防球、其爲「技術犯規」、曾稍識籃球規則者、亦當公認、然蔣先生是夕與鄙人爭辯者、全不關事實、鄙人不願與周女士犯規情形、斤斤以「越防規」是否「侵人犯規」爲問、周女士先則越防繼而手推對方、此爲一般體育同志所目擊、蔣先生不察事實、不依手續人之申述理由、謬然抗議、致滋誤會耳、尤有說者、在比賽進行中今有人焉、身爲裁判員、不守秩序、大肆□□□□□不□□、此□無理智之舉動與執行比賽規律、實有不能不易地以處、不能不犯規一次者、東亞體育界名流、萬人景仰、蠻得什麼、嘗聞「子路人告以有過則喜」、「禹聞則拜」、想蔣先生亦不介於懷也、（乙）人看人防守法與區域防守法、蔣先生批評吾粵女球隊後衛均用「人看人防守法」爲不當、「中華女子籃球規則」一、（錄蔣先生原文）並「易於犯越防球」、似屬偏見、東亞所採「區域防守法」吾未敢謂其不是、然與女中隊比賽、三衛退守後防、予女中隊前鋒以充分之活躍、遂成十八比十一之優異紀錄、苟能審度敵情、利用戰術、則人看人防守法固佳、分區防守法亦無不可、實不能鄙吾粵教練員指導之方式爲不當、自是其是、認「分區防守法」乃玉律金科、毋乃不通之論歟、

（四）帶球跑問題

蔣先生語「帶球跑之亂吹」（錄蔣先生語）、吾粵球證員對「帶球跑之亂吹」、鄙人以多吹帶球跑爲靜線、及「影響雙方球員之精神」、而未達到條文中之「盡力」與「寬容」之原意、夷强平時受將身生寬容之薰陶、無怪來粵比賽之屢屢「帶球跑」、法律雖有寬容之處、然作奸犯科者以「寬容」爲護符、蔣先生以爲當歟否歟、以上各點乃鄙人個人感覺、且爲研究性質、想不以好多事也、

娛樂大戲院

即日 兩點半・五點一刻・七點廿・九點半 放映

美高梅公司香艷調情巨片

倫敦交際花

鍾哥羅福、威廉保維、路等四大明星合演

倫敦交際花，多少貴爵拜倒石榴裙下・卻不了她會幹偷竊的勾當。

星期日 同場加映名貴滑稽短片 是期贈送維克涼睺糖贈罄即止

下期換映 二十世紀霍士公司諧趣巨片 頑固的爸爸

東方戲院

最後一天放映

雷電公司出品頑艷滑稽諾趣倦險名片

大鬧金字塔

兩個傻瓜 畢威那，胡路茜 最新傑作

兩個傻瓜，掠人老婆，活捉殭尸，大鬧古墳，把埃及國弄得天翻地覆，落花流水，令你笑痛肚皮！令你捧腹噴飯！

天明換映 歌舞巨片 歌舞大王昔飛路

此片長廿巨本，每天祇映二時半・六時正・九時半三場，座價照常

大華影戲院

即日放映

美高梅公司入選今年世界十大名片之一香艷片

珍哈勞・威林保維・梅娜路・史賓莎德利茜合演

曲線戀愛

有譯「借妻」

未婚夫出借未婚妻，借時難還時更難，艷福一矢貫雙鵰，得之易失之亦易！

下期換映 溫拿賊警大戰巨片 一身是膽 占士格尼主演

九如坊

即日放映

大成公司全部粵語哀艷頑感激昂悲壯倫理客坊名片

多情天使

林坤山、楚實、朱劍琴、黃曼梨、大口何、賈壽年、畢綺梅、鄭山笑、林妹妹、周志成合演

劇力似萬馬奔騰，情節如瀑布西練，搜集影壇的奇跡，薈萃銀幕的精華，打破階級的觀念，闡明孝義的真諦。飛機戰事，百架千輛，陸軍機槍，萬人如林。

下期廿五號換映影友聯粵語武俠巨片 胭脂虎 梁蕙蘭大傑作

鹿角酒店

房租每晚一毫 日租五折 月租面議

中環大馬路門牌一百四十八號 電話二〇五〇五

光明有聲影院

油麻地公眾四方街 鄰近火船碼頭對過

即日九龍獨家首次放映

天下影片公司第一次出品

銀月金星

葉弗弱、小瑞仙、大口何、林妹妹、梁仁甫主演

全部粵語對白歌劇名貴巨片

△宣揚舞台生活之神秘 △描寫藝術情波之變幻 △孝與愛自古兩難全！ △靈與肉永恆在矛盾！ △諷刺浮夢的人生！ △抨擊矛盾的社會！

放映時間 △日場▽ 兩點半 △夜場▽ 七點半 九點半 票價連稅 超等三毫 頭座二毫 二座一毫半 三座一毫

下期放映 哥林比亞公司出品 全部對白打鬥巨片 ▲地獄英雄▼ 是日特收半價 城陀佐利 莎梨奧尼主演

不日放映 轟天動地百看不厭 空前驚險駭人巨片 齊天大聖上集 △伍仙趙碼▽ 雷電公司耗資二百萬金元特別攝製

新世界戲院

即日全港首次放映

大觀公司全部西湖實地攝製詩情畫意諷刺社會巨片

西湖女

健美明星曹綺文 金嗓歌后胡美倫 翻運壽伯黃壽年 藝術大家高威廉 著名傻仔廖夢覺 硬派小生曹達華

取景最西湖，當面幅幅美麗！流亡上海，情節段段新奇！

同場加映時事短片：當主席吳鐵城過港盛況！祭黃花岡大典！余漢謀司令蒞港盛典！國府主席林森南巡盛況！

注意開映時間 兩點半 五點正 七點四 九點半

下期換映 大觀粵語警世巨片 摩登武大郎 廖夢覺 關影憐主演

中央戲院

啟明娛樂有限公司管理

即日最後一天開映

聯華全部有聲革命鉅片

孤城烈女

美麗的小鳥陳燕燕犧牲色相最新傑作

鄭君里、韓蘭根、尚冠武、洪警鈴傾力合演

洞房春暖玉美珠香 孤城月黑彈雨槍林

明天換映 普智巨製 愛國警世巨片 鐵血鋤奸 胡蝶影、趙驚魂主演

不日放映 啟明公司特製 熱烈歌樂美妙非常巨片 錦繡河山 二十明星合演傑作

平安戲院

定座電話五六八五六 本港售票處在統一碼頭

即日同映派拉蒙雄視影壇歷史俠艷奇情巨片

艷星歌羅德高露拔英俊生角佛烈麥梅利暨演員三千合演

連奪「紅粉金戈」等三大名片榮獎之導演大家法蘭萊取第四次榮獎偉構

聖城春女

疑鬼疑邪・聖城大亂・懷春懷恨・處女含冤

▲寧願身上紋刑架，▲不使情郎繫鐵窗！

她是握有神權的妖婦麼？他是亡命天涯的叛徒麼？「月上柳梢頭，人約黃昏後」！誰知這風流的一剎那，竟惹得闔城騷動，疑邪疑鬼，鷄犬不寧！

下期開映 皇后 司花利亞最新歌樂香艷傑作 風流浪子

下期換映 平安 瑞士攝製歷史悲壯革命巨片 民族自由

皇后大戲院

電話三一四九五三

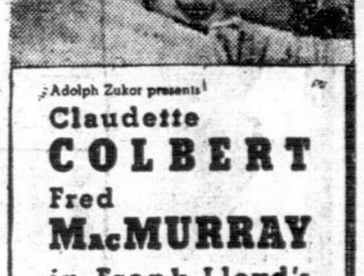

Adolph Zukor presents
Claudette COLBERT
Fred MacMURRAY
in Frank Lloyd's
"MAID OF SALEM"

港聞之一

美富翁懸金獎賞 香港美洲長途飛行賽

獎金美幣一萬五千元路程七千里

美國德西斯(Texas)省財界鉅子依斯逢布祿克上校，爲獎勵飛行事業起見，特懸賞美金二萬五千元，伸港幣七萬五千元，以作由香港至德西斯省之德爾拉斯(Dallas)長途飛行之獎金，由香港至德爾拉斯，路程長凡七千英里，飛行者須自西徂東，沿途不得降落，但可在空中補記燃料，查前之巴黎至德爾拉斯之長途飛行獎金，亦爲依氏所捐贈，而爲法國著名飛行家歌斯德(Costa)及比爾朗德(Bellonte)所獲云、(中央社)

本港商業日呈蓬勃

出入口數字激增商務前途樂觀

今年本港商業日呈蓬勃，出入口貨物、月有增加，統計春季貿易，較之去年同期增加百分之三五、八，此後九個月內，如能繼長增高，則商務繁榮前途，實有無窮希望也，茲將出入口署昨日發表本年春季出入口貨值統計，詳記如次，

春季 本年春季出入口貨物、總值二萬三千七百四十萬元、(一千四百六十萬鎊)去年春季、總值僅得一萬七千四百二十萬元、(一千一百二十萬鎊)、增加比率爲百分之三六、三，以英鎊計算、增加之數、則爲百分之三零、四、入口貨物總值一萬三千一百七十萬元、(八百一十萬鎊)去年爲九千八百三十萬元、(六百卅萬鎊)出口總值一萬零五百七十萬元、(六百五十萬鎊)去年則爲七千六百萬元、(四百九十萬鎊)以港幣計算、入口增加百分之三四、一、出口增加百分之三九、一、以英鎊計算、入口增加百分之二八、六、出口增加百分之三二、七、

三月 以三月份而論、出入口總值爲九千四百一十萬元、(五百八十萬鎊)、去年三月份總值六千一百六十萬元、(四百萬鎊)其增加之比率、以港幣伸算爲百分之五二、八、以英鎊伸算、則爲百分之四五、入口總值五千三百四十萬元、(三百三十萬鎊)去年同期爲三千四百一十萬元、(二百廿萬鎊)出口總值四千〇七十萬元、(二百五十萬鎊)去年同期二千七百五十萬元、(一百八十萬鎊)入口增加數額、以港幣伸算、爲百分之五六、六、以英鎊伸算、爲百分之五十、出口增加數額、以港幣伸算、爲百分之四十八、以英鎊伸算則爲百分之三八、九、

一年 截至三月底止、一年來之貿易總值爲八萬六千六百五十萬元、(五千四百二十萬鎊)上年總值六萬三千八百一十萬元、(五千六百八十萬鎊)入口總值四萬八千五百九十萬元、(三千〇四十萬鎊)去年爲三萬六千五百九十萬元、(二千二百七十萬鎊)出口總值三萬八千〇六十萬元、(二千三百八十萬鎊)去年爲二萬七千二百廿萬元、(一千四百一十萬鎊)、入口增加率爲百分之三二、八、以英鎊伸算、則減少百分之七、出口增加率爲百分之三九、八、以英鎊伸算則減少百分之一二、總觀全年貿易數字、增加百份之三五、八、(中央社)

中國眼鏡公司 德輔道中。廣生行左

驗眼配鏡 修整免費 五週紀念 優待顧客 各款眼鏡 減收七折 發行價目 格外相宜

徐景唐昨北上謁蔣

粵綏靖主任余漢謀、現爲報告粵軍改編經過情形、及請示今後進行方針起見、特派徐參謀長景唐北上謁蔣委員長、徐氏於前夜十時乘夜輪由省來港、昨晨五時半抵達、同行者有余綏靖主任夫人、隨員余實參事錄夫人等多人、徐氏已於昨晚十二時乘喈化臣總統輪赴滬轉杭、又新任杭州航空學校校長陳慶雲、亦乘該輪北上履新云、(世界社)

美駐菲高等文官 麥納脫抵港

新任美國駐菲高等文官麥納脫搭胡佛總統輪東行赴任、經於前廿一日過滬、今晨當可到港、即原輪赴菲履新、(中央社)

張繼麥煥章 昨過港晉省

張談此行純爲私務 將沿粵漢路北返

中央監委張繼及中委麥煥章二氏、昨乘亞洲皇后輪抵港、隨趁乘昨午九廣快車晉省、據張談此行純以來粵、爲訪故舊、此外並無何項任務、又據麥氏談、此次與張委員同轄偕行南下、祇爲私事、並無若何公幹云、聞兩氏、即午乘車入粵、將來在粵桂小作勾留、然後取道粵漢鐵路北返云云、(世界社)

名園游樂場 破獲大賭窟

警探查出破獲拘去男女廿八人

男子黎樂民等二十八人、昨晨被控於中央裁判府堅司堂、謂首被告至第十七被告、前晚八時許、在名園遊樂場開設骰子、中發白、雀仔等賭館之罪、其餘十一人、均在該處聚賭之罪、曾被告繳保五百元、延羅文惠律師代表辯護、案由總偵探邦勝馬非主控、謂邇來本港偷竊犯罪、日見眾多、皆由此等賭博所造成、非嚴懲此開設賭館及聚賭之輩不可、廿二晚八時、得線報告、謂筲箕灣道名園遊樂場、近來開設賭館甚多、乃率領華探長黃流、華探李就勝、張榮錦、劉細、劉枝、周定全、姚康寧前往圍捕、當堂在該處拘獲男子廿六人、婦人兩名、至第十九、二十、二十一、三被告、不是原人、請將其保款充公、另控此三人冒充犯人罪云、官乃命將被告押候廿七日下午二時半審訊、第二至第十七十六人每人罰銀一百元、或入獄兩月、第十八婦人釋放無罪、第廿二至廿八七人每人罰銀二十五元、或入獄一月、第十九、二十、二十一、三被告、每人保款五元充公、假冒犯人之男子將由警察另控罪名、拾獲賭款港銀廿八元三毫七仙、省毫卅六元三毫、撥入濟貧箱、賭具充公毀滅、(新亞社)

深水埗欽州街 籐器店小火

施救迅速損失僅廚房一部

昨日下午一時零二分、深水埗欽州街四十二號樓下、美昌籐器店、放于廚房附近之籐器、不知如何、突然焚着、火光熊熊、該號中人覩狀、立即取水施救、一面鳴笛告警、差人聆耗馳至、電知尖沙咀滅火局報告、該局據報、轉電旺角滅火局派出第六號及廿三號滅火機兩架、及深水埗滅火局派出第二號滅火機一架、前往灌救、抵步時、開喉注射、施救約七分鐘、即將火撲熄、查是役燬去籐器及廚房一小部份、損失約一百五十元、聞該店已在某某燕梳公司購有火險燕梳、又聞起火原因、係隔鄰之烟突有火星噴出、飄入籐絲之內所致云、(新亞社)

溫拿公司拍攝 本港風景片

美國溫拿兄弟映片公司、將派著名彩色映片攝製師盧斯、於五月間來港攝製香港風景彩色片、以完成該公司之「世界風景大觀」一片、盧氏出發世界各地、攝製風景、已歷路程七萬英里、已攝就者、有夏威夷、美國瑞典、挪威、荷蘭、新西蘭、瑞士、匈牙利、法國、澳洲及馬來聯邦等地之風景片、盧氏現留爪哇、拍攝荷屬東印度之風景名勝、攝畢、將往菲律濱、然後轉程來港、在港拍片畢、即轉赴滬及日本、沿途拍攝各地風景、然後返美、查盧氏爲美國著名攝影師、且爲倫敦皇家攝映學會會員云、又查本港風景、美高梅影片公司、亦曾派員來港拍攝影片、該片已拍製完竣、現運遠東一帶公映云(中央社)

香港與赤柱 將有巴士往來

德臣西報載稱、中華巴士公司以淺水灣及赤柱兩地、海灘優美、爲本港中西士女常往游泳之處、於此游泳季行將開始時候、乃擬派專車來往香港及淺水灣赤

大羅仙酒店

香港德輔道中

酒店裝煌 貴族用具

特色飯菜 隨意小酌 冷熱水喉 日夜充足

日夜之房特別減收 一律元式隨時應有

優待來賓 房租極廉 加宿風扇 概免收費

元式之房 夜晚通宵 任客到來 無着推卻

嶺南生來港參觀 各慈善機關

嶺南大學社會科學系同學、以本港社會救濟公益事業、素稱發達、爲增廣見聞、藉資借鏡起見、特組織考察團、一行四十餘人、經於昨晨乘早車抵港、擬逗留三天、分同往救世軍塔係女子實業院、寶血會、政府感童局、貝夫人健康院、兒童寄留所、兒童工藝院、保良局、東華醫院、保護兒童會、聖約翰救傷隊、最高法庭等處參觀、查該團團員多爲該校主修社會、政治、歷史等系學生、由系主任伍銳麟先生帶領、此行純爲學術上參觀性質、一俟參觀完畢、將於星期日晚回省云、(新亞社)

虧空公款案

押候本月廿六日續審

香港永發印務有限公司前駐棉蘭銷貨員及收銀員朱志剛、被控在職期內、有虧空公款荷幣七千一百十二盾、及港幣三千一百九十元八毫一仙之嫌疑罪、案經荷政府行文來港、將朱拘獲、引渡歸案、此案業由中央裁判署審訊三次、昨日下午繼續提審、傳案證供畢、官命將案判候廿六日續審云、(新亞社)

爪岷航線 現在磋商中

由荷屬乘飛機費時兩日抵港

自汎美航空公司舉辦橫渡太平洋飛航班、成立三藩市至香港航線、荷屬東印度帝國航空公司、近擬與菲律濱當局接洽舉辦爪哇岷埠之飛航線、雙方現在磋商中、不久當可實現、此線實現後、即由荷屬東印度乘搭飛機、經菲律濱來港、時間兩日可達、由爪哇至三藩市、僅需五日、由港赴歐、亦可乘機經岷尼拉、轉飛爪哇、再轉飛歐、其費用與往新嘉坡、轉乘飛機赴歐相等、此線成立後、更可聯貫澳洲之航空交通云、(中央社)

九龍樂善堂 選出首總理

九龍城樂善堂本年選出正首總理凌煜彰、副首總理陳錦福、李象聯、正司理彭佐卿、副司理羅啟竹修、司庫盧安益、核數黃啟彬、顧問黃彬甫、譚傑生、吳瑞琪、總理陳蘭芳、劉永福、鍾美廉、戴若蘭、潘孔官、曾憲鴻、鄧館存等、於日昨舉行新舊總理聯歡敘會、藉謀改建文義學校、即席踴躍捐助、共得數百元、(中央社)

吳子祥返省

上海市金庫主任吳子祥、來港公幹完畢、昨午乘廣九路尾次快車返省、(中央社)

山頂刦案 疑犯判省釋

三月卅日山頂柏架道、曾生劫搶案、華警探拘得李金(又名李談七)謝談萊二人、疑與該案有關、乃將之控案、謂其與黨持械搶劫該多利醫院職員李寶田所攜醫院職員薪金共千餘元一單、但經當地鄰識偵查結果、李謝兩人、對於該搶案、並無確證據、昨晨乃在中央裁判府史司堂、向官申述意見、官聆言、遂判李謝兩人解省釋、(新亞社)

中國保險公司 籌設港分局

中國保險公司爲我國金融界宋子文、貝祖詒、胡筆江、周作民等創辦、以該公司爲首、該公司除經營水火等保險外、復注重人壽保險、辦事處遍設國內各大商埠、至本港經理處、向設在中國銀行內、現有籌設分局擴張營業計劃、由總行派遣專員蒞港籌劃一切云(世界社)

郝督途次 函謝港各界

前任港督郝德傑爵士、奉命調錫蘭總督、本月十六日啟程離港、本港各界人士、熱烈歡送、爵士於啟程次日、在日本皇后輪中、馳書來港遍謝官紳及各界人士、其致謝函詞、略謂代轉謝各界云、本月十六日、遠勞各界執事、諸位先生、盛意殷殷、情殷可感、陸海空軍及警察當局各方面弟已分函拜答、惟港中官紳暨各界人士、盛意隆舉、使余深銘五中、務祈一一代爲伸謝、則幸甚矣云、(世界社)

今日潮汐

漲 上午八時四十分 下午九時卅五分

退 上午二時零六分 下午二時五十五分

洋米免稅入口 有今日實行說

存港洋米數量米行昨呈報稅務司

關於洋米進口稅、聞省府日來會商結果、已定一解決辦法、據可靠方面消息、據謂尚未奉到明令放行免稅洋米入粵、惟照今方觀察、則謂有於今日現實施之說云、查九龍米行公會主席楊永康、經關於本港現存準備免稅運粵米數量、楊氏昨午已將調查所得、具函呈覆、謂現計存有米九十九萬七千七百四十擔云、茲錄原函如下、(上略)昨奉示諭、命查本港現存準備免稅入粵之米數量、經即函各方調查、統計本港共存穀米約重一百四十九萬三千七百四十担、除存銷於本港及外埠、約佔四十九萬六千担外、實存準備免稅入粵州之數量、約九十九萬七千七百四十担、謹此呈覆、請予察照、俾便轉呈省方、詳細察明、仍請隨時指示、(世界社)

是我同胞極應注意

本港居民患於肺癆咳血肺癰臭痰盜汗潮熱失眠等症日漸加多年中因此症死人不少殊爲可惜此症不受微熱不受涼寒、稍操勞時愈時發九死一生萬難醫治現在所見得各友人唐炳陳相先生及黃益華陳澤材梁少遠夫人等患此肺癆咳血臭痰等症係由鄭瑞生先生醫愈十餘年並無復發可見得鄭瑞生先生醫學精明確有特別的醫治良藥確有特別的神速鄭瑞生先生有見及此特爲介紹且鄭瑞生先生素來好善好施志在社會人仕利便起見每日贈診兩個月每日朝早點至三點時間分文不取此乃是我們同胞患此肺病者極應注意患於第三期肺病者亦勿灰心尚有大希望也

鄭瑞生先生 寓中環大馬路何東行四樓 電話 叁二叁一零

鄭伯泰 伍子燦 梁黃泉 譚煥章 彭少岐 李雄 啟

瑞誠堂 陳錦泉先生 陳德培先生 喉科聖手

鄙人及家人等患熱喉白喉症屢醫罔效後得喉科專家陳錦泉先生陳德培先生診治皆獲痊愈感激之餘特登報鳴謝及介紹

杜四端 端記行　郭桂芳 匯豐銀行買辦房　黎逸泉 大興洋行　郭顯宏 顯發船務公司司理　馮國華 青州英坭公司辦房　梁星衢 鋼也建築全項工程部

先生寓上環和興西街四號二樓

機器洗衣局 廣告

本局自一九零二年創辦至今。已歷二十五載。有此悠久之歷史則辦理妥善。足慶顧客之願望者可不言而喻矣。近以繁榮港中士女彰身美觀起見。對于乾洗一層。更加精益求精。因配有英國最新式「爽力」(ZORIC)乾洗機器全套。該機所值不資。舉凡呢絨絲綢。麼嗹綢。美術印花綢。人造絲綢等。洗後鮮艷無比。不特能保其原有色彩。且並不縮短。而起貨快捷尤爲特色。若有趕船期者。携物到總局。祇費一句鐘之時間。便可工作完成。凡我顧客。倘祈留意。

總局在旺角廣華道最高烟通爲記電話五七〇三二
分局香港皇后大道中廿二號A電話二壹二七九
分局尖沙咀漢口道二十七號電話五八五四五
分局油蔴地寶靈頓三百三十六號電話五八九〇六

赫威避孕防毒藥片

解決 節育說明書函索即奉

婦女體弱。不宜受孕太多。養育女子。貴乎健康。母體房弱而孕育太多。不獨影響個人健康。其所生之女子。亦多天折者。欲免此弊。惟有節育可以補救之。夫婦入息太少。生之非艱。養之爲艱。有故聰明之夫婦。然後有限制生育之思想。注意此藥片外用確能避孕兼防毒。常用無碍。認爲最安全可靠之節育片。敬告諸君。切勿貪平悞購無效僞藥而悞事。行銷久。牌子老。久爲用者所稱賞。

香港華人行八樓 電話三一六一六 合興行謹啓

▲本埠大小藥行藥局均有售▼

德貞國語研究社

實用國語講義 每本三角

香港軒尼詩道二六柒號二樓

爲提倡國語特設國語速成班 兩月畢業

高級：每月二元每星期三晚三六日禮拜日上課下午五時至六時半

初級：每月一元每星期三晚分一三五或二四六下午七時至八時半或八時半至十時

社長鄭德志

香港 林大成

平安 大成茶 常備除病 常飲提神

萬應大成丹 逢熱即退 逢痛即止 男婦合用 保君健康 各處商店均有代理

眞像商標

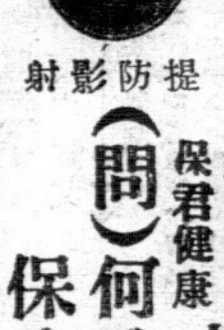

提防影射

馳名保險鞋

(問)何爲保險鞋

(答)保着一年修補免費 如不滿意原銀奉回 成字西鞋四元六成字唐鞋一元三 公平交易 錢價不二 未買聞我名 着過知我好

總批發香港油蔴地廟南街 ◀一百四十號▶

恭頌 瑞誠堂 陳錦泉 授長男 春培先生 白喉救星

余等本人或子女患白喉症者。皆賴春培先生治愈。感激之餘。特登報恭頌。及介紹焉。

杜四端　黃錦英 孔聖會　陳耀棠 太豐船務公司司理　郭顯宏 顯發船務公司司理　馮少堂 勝記銀號　江振華 鐘聲慈善社游泳部主任　同頌

先生辰日在和興西街四號二樓醫症現新設一醫務所於中環德付道中一百八十號二樓即新世界戲院對面

統辦各國名廠唱機各嘜名伶唱

大道中五十三號 其樂眼鏡公司

各欵眼鏡皆備價甚相宜

香港報界公社啓事

啓者本社昌月份輪値華字日報主任各界送登稿件請逕投中環善慶街本社爲荷

中華民國廿六年四月一日

中華日報

請定閱：對於國際、政治、經濟、最具精彩之本報優點新聞明確、紀載詳實、編制新穎、印刷精良、言論公正、

人言不足畏 白症竟除根

人恒于習慣、恒言白症無正方俾年前患連花樹、致患此症名醫延中西醫治、亦無效果、痕跡痛苦、幾不知人間何世矣、幸得友人介紹劈毒聖手阮全眞先生治愈病覺霍然、愈後半載、並無復發、始悉人言未足盡信也、因當服之始末、爲同病者介、阮先生特製(搜毒丸)(植物散)每包一元、不論新舊久流、一服見效、再服全愈、(搜毒丸)一服立除痛苦、阮先生醫務所大道中一七六號何東行三樓 (剪此告白到診免費)

(永樂街南興金山莊吳天吉恭頌)

十年耳患 幸獲全愈

僕患耳疾。十載於茲。常流膿水。繼而耳鳴耳聾。延醫罔效。幾致中聾。幸延眼耳鼻喉科專家蔡德芬先生治理。未及一月。遂將十年耳患。一旦獲痊。眞神醫也。感德之餘。用綴數言。敬鳴謝悃

蔡先生寓香港灣仔交加街十八號惠仁堂(電話二七四三七)分館大道中一七六號何東行三樓電話二二七零九▲老館廣州河南龍溪首約七十八號▲灣仔洛克道一百零九號三樓梁焜榮敬頌

蔡先生秘製止流耳膿丸耳鳴耳聾丸止流耳膿散的確神效

港聞之二

本港紡織品 將不能享受優惠稅率

以後本港運銷英國各屬之紡織品須有証書

香港西商會、昨得接消息、謂本港製造之紡織品、運銷英帝國各屬土、將不能享受現在之優惠稅率待遇、該會昨已發出公函通知各織造廠商、茲將原函譯錄如后、函云、「逕啓者、本會頃接得消息、據謂英廷不日將重訂新例、以後凡從本港運銷英帝國各屬土之紡織品、須有証書、証明該貨完全在英帝國領土內製成者、始可照英國製造品繳納優惠稅。至於証書之頒發須調查清楚、該項貨物、是否完全英國製造、即如該布是在香港織造、但其紗綫是否亦在本港製造、抑在其他英帝國屬土製造者、此例何時實行、現時未知、但發証之標準、既已更改、則本港製造之紡織品、當受影响也、本會已呈請政府、轉向英廷詢問詳細情形、合函通告、此致××執事、香港西商會啓、」(中央社)

海軍慶祝加冕 秩序已編定

下月十二日爲英皇加冕日期、屆時海軍當局將舉行隆重之慶祝儀式、在加冕期內、泊於本港海面之英艦、將達十一艘之多、而旦型航空母艦鷹號亦將於加冕前來港寄泊、故當局已擬就慶祝節目、現聞當局定下月六七兩日舉行海軍人員檢閱、及海陸空軍聯合檢閱之演習、此種儀節、乃於加冕日在跑馬地舉行者。是日海軍人員休息一天、上午集合祈禱爲英皇祝福、各船懸掛萬國旗、及張燈結綵誌慶、十時十五分登陸往禮拜堂祈禱、正中鳴砲致敬、下午八時各艦舉行燈色表演、九時三十分督轅開跳舞大會、十一時艦熄滅各燈火、燃放火箭、及表演探射燈、半小時後、燈火復明、翌日晚上各艦仍表演燈色、至深夜二時始止、是夜仍有探射燈表演、一直慶祝至星期五(十四)始停止、(新亞社)

蔡寶珍被刺

兇手爲誰●行兇原因眞悉●

昨晚八時許、深水埔基隆街一四二號二樓住客蔡寶珍、廿六歲、行大至南街、突被男子某甲用小刀將其背部刺傷、甲行兇後、發足飛遁、蔡追之不及、乃往深水埔警署報案請求緝兇者查緝。當値帮辦存案後、電請十字車到塲、將蔡送入九龍醫院留醫、因傷勢不重、敷治後、即出院而去、至行刺原因、蔡自己亦不知云、(新亞社)

內政部視察員 李岱年晉省

內政部長蔣作賓、爲明瞭國內各省地方行政現況、委派內政部全體視察員、分區前赴視察、查內政部視察員李岱年、科長楊君勵等奉派爲南區視察員、李等奉令後、當即由滬首途南下、經於前廿二日過港、在港逗留一天、辦理私事、乃於昨日下午趁廣九尾次車入粵云、(華僑社)

警察當局 嚴禁麻雀館

本港及九龍方面、週來賭風甚熾、有心人多憂之、多主嚴厲禁絕、本港警察當局、亦甚注意禁賭、惟一般開賭館之賭徒、不畏法、依然開設如故、尤以麻雀館一種、流毒於社會最甚、故警察當局、昨日下令所屬注意禁絕一切雜賭及麻雀館、務使之絕跡云、(大華社)

華茶日益衰落 國外銷塲勢全數崩潰

實部注意改良進行復興工作

茶葉爲吾人日常生活之必需品物、我國產茶之優美、素著名於世界、疇昔國茶在我國出口貿易中、佔最重要之地位、銷塲達於歐美各國、尤以蘇俄爲最多、迨近年農村破產、各產茶之區出產日少、同時又因台灣茶之極力向外傾銷、以致國茶銷路大受打擊、海外銷塲、盡被台茶奪去、而國內銷塲亦被攙奪、此種情形、實至嚴重、倘長此以往、再無改良善法、則前途將不堪設想、記者以國茶產銷之盛衰、關係國家經濟甚大、故國茶外銷情形如何、實爲一般人所極端注意者、昨特走訪本港經營茶業之巨商、叩詢一切、爰將所得各情寫錄於後、

過去繁榮時期

查我國茶葉出產之區域、在華南方面有福建、廣東、湖北、湖南、尤以福建等處、廣東則如清遠鶴山潮洲等處亦有相當出產、廣西一省亦有少部份出品、惟數量極少、每年出產不足供給本省之用、華中華北則江西安徽浙江等省、出產較華南爲多、在過去十餘年前時代、國內茶葉出產之額頗鉅、除供給本國之需用外、所餘尚多、且當時產品優美異常、世界各國無與倫比、因此歐美各國爭相購買、國內不少茶庄專辦茶葉運銷於外國、在最繁榮時代、每年出口者達數十萬箱之多、佔國產品向外推銷之第一位、

日漸衰落原因

在近十數年來、國茶外銷之情形、發生劇烈之變化、而此種變化、乃對於我國予以重大之打擊、蓋華茶在國外銷場、竟爾日漸退化、復由退化而致於衰落、更由衰落而致整個銷場完全失去、國茶在外國銷場逐漸淘汰殆盡、在今觀昔、不啻有天淵之別、致厥原因、則由於近年國內農村破產、各省種茶之農人多被淘汰、生產日漸衰落、復因一部份之出產採製人、對於茶種並無改良製造、墨守成法、產茶品質日劣、同時輸運方面又弱於人、有上述種種原因、經過此十數年之變遷、國茶外銷之繁榮時代、乃漸漸過去、並且日漸衰落、以致今日一蹶不振、此皆國家政治尚未上軌道、政府對於人民缺乏帮助力量有以致之、

台茶奪取地位

國茶外銷衰落之原因、除上述諸端外、則台灣茶之向外傾銷爭奪市場、亦爲重要原因之一、致台茶與我國國茶競爭、遠在數十年前、當時台灣茶出產日劣、台茶乘此機會、於是漸將國▲之地位佔奪、自是而後、國▲外銷日衰、而台▲則日盛、蓋台▲模倣我國國▲之製造、復得政府之種種帮助、如水利運輸之利便等、使台▲出品成本減低、照現時台●與國▲價目之比較、國▲價目每担約需七八元左右、台▲則每担四五元、已可售出、至▲質方面、台▲之味雖淡於國▲、然在銷路方面、則台▲迎合顧客心理、因此乃佔絕對優勝之地位、

侵入國內市場

台茶之聲勢日上、不特將國茶在外國銷塲奪去、即國內之市場亦漸漸被其侵入、蓋國茶成本既高、售價自貴、台茶乘機推銷、售價低廉、國人無從分辨、其計乃售、查我國產茶最著名之地方則爲福建、華南各地茶商皆向此地購辦、疇昔福建產茶豐富、除供足國內需要外、每年外銷者亦不少、今則生產衰落、國內需要亦供給不足、台▲乃乘此機會、在福建出售、遂侵入國內銷售、此種無形侵畧、我國▲商實無從防範、抑亦無法防範者也、據▲商表示、欲圖挽救此種危機、非由政府帮助徹底改良農村不可、同時對于運輸與對外貿易、亦應推動與發展、他如▲種之改良等、均應由政府協助、使增加生產力量、減低成本、非如此、實不能將國外銷塲奪回、而我國▲業亦將無復興之希望矣、

本港茶業概況

至於本港茶業之概況、查本港之各大茶莊、所經營者、以本地庄爲多、往昔由港運銷南洋荷屬英屬各地之國茶爲數甚多、至現在亦巳大減、至所運銷之茶、其來源多自福建及廣東清遠潮洲等處、而福建運來之茶、亦有不少台茶混雜於其間、是以間接本港市面亦有台茶銷售、至於各茶庄之營業狀況、則尙稱平穩、在此二數年來無大起跌、茶莊中專營海外者、有華▲公司、該公司總廠設於上海、自設製造廠、本港之分公司以前所運銷之▲、

荷印銷塲調查

▲以南洋荷屬英屬各地爲最多、至于現在本港國▲向外推銷者、銷塲尙有南洋星洲荷印各地、每年尙有若干數目運往推銷、根據荷印華僑促進中荷貿易專門委員會所編印「最近六年來我國與荷印貿易統計」一書、內所載近年國▲輸入荷屬爪哇及馬拉都之數目如下、

(年份)	(重量公斤單位)	(貨價荷盾單位)
一九三零年	三〇・四六三	五・三〇三
一九三一年	一一九・六二四	一九〇・八八四
一九三二年	五三・九二〇	五九・九六七
一九三三年	八一・八一〇	七〇・二七〇
一九三四年	六〇・九一七	七二・八八〇
一九三五年	二八・五七九	二九・七二七

上列數目僅爲荷屬爪哇及馬拉都之統計、而輸入英屬星洲各地者則未計在內、其數目大約較上列者稍多、不過以此數目與十年數前比較、則相去有天淵之別矣、(以▲代茶)

國茶復興進行

查最近實業部對於我國茶業之日漸衰落、已加以注意、當局對此問題、已有詳細之考慮與研究、近已發起組織「中國茶業公司」以便逐步改進、由官民投資合作之力量聯合改善、如改良茶種及採製方法、向外推銷等項、由我國產▲區域之各地政府與商人投資、該公司現已由實部籌備中、將來擬在海外推銷▲業、各地設立經理處、增加推銷力量、公司成立後、本港亦將有經理處之設立、據悉此次實業部次長程天固南來、亦請粵政府當局及人民共同發展▲業者、可見政府當局對於國▲復興之工作巳加以注意云、(新亞社)

我國僑緬殷商 曹鳳美返國

準備投資興辦實業

我國僑緬甸殷商曹鳳美、在緬經營柚木業、所業蒸蒸日上、爲僑緬華人中之著名鉅商、曹氏平素對於社會公益事業、甚爲熱心、舉凡有關於華僑之福利者、莫不慨然解囊襄助、僑胞之沾益者至多、故極爲在緬僑胞所擁戴、曹氏夙以我國實現和平統一、政治日上軌道、實業救國聲浪、高唱入雲、而旅外華僑之回國投資興辦實業者、日見其多、特乘淸明佳節旋鄉掃墓之便、買棹回國、分赴港粵京滬等地、考察國內實業建設狀況、以爲將來返國投資之準備、經於日昨乘輪抵港、隨轉輪赴省、至前日返港、昨晚十二時轉乘嘍咭臣總統輪離港北上、分赴京滬各地考察、又查曹氏爲國民黨老黨員、於革命過程中有深長歷史、與京粵各顯要均屬多年舊交、此行北行、順途訪晤各當道、暢敘契濶云、(新亞社)

戲劇電影消息

□美高梅以三百萬美金特製瑰麗巨片「歌舞大王齊飛路」由大明星威林包維路及猛本倫電影皇后愛意士蓮娜担綱主演、並動用演員萬餘、佈景宏偉、場面富麗堂皇、全片演出、爲歌舞界絕倫的新姿態、查齊飛路爲美國歷史上最有名之歌舞班、今廣班搬上銀幕、實爲有電影史以來第一聲、且入選十大名片之壹、聞該片定明天起在東方戲院放映、惟該片長廿巨本、歷三小時始畢映、故每天祇映二時半、六時正、九時半三塲、收價照常云、□派拉蒙歷史俠艷巨片「聖城春女」、今日在皇后平安兩院同時起映、景星戲院由明日起亦加入放映此片、三院同映、價値可知何等隆重矣、片由艷星歌雅德高露拔及英俊生角佛烈麥梅利爾街主演、演員凡三千餘人、劇情描寫英雄亡命、處女憐才、萍水相逢、結爲患難知己、橋段俠艷、纏綿精深、且由導演聖手佛蘭素歐製編、此君曾導演「百戰忠魂」「叛艦喋血記」「紅粉金戈」三大名片、連獲三屆影藝學院金章榮獎、今歲卽以此片爲掙取第四次榮獎之貢獻云、□中央戲院、鐵定明天起映普智公司全部粵語對白歌唱愛國警世巨片「熱血鋤奸」、由胡蝶影、鄭生、鮑伯魂、何大傻、周志誠、傾力合演、此片不僅寫盡人生之悲歡離合、並暴露國民愛國思想、警惕漢奸賣國妄念、情節曲折、幕幕緊張、非常動人、爲國防電影之傑構也、

今日播音秩序

香港無綫電播音台、四月廿四播音秩序

⊙……中樂……⊙

唱片秩序Z EK十二時卅分至二時止、柳搖心綫牡丹、薛玲仙、奇

報—騎進白、樓過着行內柴—大傻子唱十、拍拖赴沙塲、—譚伯葉上海妹、兒、獨行壹月、三九叔大傻了飛奔、Z R M四明七、中樂開始、若齡七點止、中西音樂雲雲、小明古萬芳、任客次凄凉、鄭卓凡君唱、小古孝征、戰地人間、容昇君、葉鑑棠、小姐合唱、我爲溫柔了、梅花、生招文、鄭卓凡君唱、小姐合唱、七行差、長相思、鄭卓凡、夢瓊姑娘以錯、唱曲由、錯、陳卓凡君、黃錦以、各曲由黃、容忠、鍾較、鄭卓凡、廖、庭飛時明、昇君拍和、樂唱、黃伯、K八時十分至一冊分影、月傳、老社、合組十二、初飯、月奔、州葉片、會社、現、集子喉、英取對、梁州、探夢、甜、梅、周、影竹、佩、三、傳仔、梅佩、閣、影、林、覺、妻、合夢、廣州、伯州、何、小姐、李、高、保、春、講、合勝、葉、白、何麗、新婚、客大傑

●……西樂……●

播音時間Z BW十二時卅分至二時止、七時至十一時止、(中央社)

騎士梁世恩 昨傷病逝世

第四次特別賽馬改期以誌哀悼

馬會騎士墮馬死者此爲第一次

騎士梁世恩於第三次特別賽馬墮馬受傷、經于昨日下午在養和醫院因傷重斃命、查馬會當事人、自得梁騎士逝世消息後、爲表示哀悼起見、特將今天之第四次特別賽取銷、改期於五月一日然後舉行、此事經馬會當事人發出通告者、梁世恩於壹九二八年卽開始在港任騎士、當日墮馬後、卽發覺有脊骨五枝斷去、且傷及肺部、當經各醫師極力設法、最近傷勢仍有起色、昨日星期五尙未飲食自如、且對醫生謂、欲於今日特別賽馬時、在醫院騎樓觀遠觀、是可知其精神之佳奕、又豈知至昨日其症突變、至下午竟撒手塵寰、當時馬會中人及與梁論交者、莫不惋惜、紛紛到醫院撫問其家人、梁夢馬素以穩健見稱、此次死於意外、聞者莫不謂奇、又梁氏現年四十二歲、生於北平、乃中華駐英大使梁誠近于少時卽返港肄業、當在港肄業時、嗜足球及網球之戲、兼習游泳、於壹九二八年乃加入馬會爲會員、是後遂專心習騎、對其他體育完全放棄、彼之騎術、已升堂入室、早已躋入老騎士班矣、查梁氏於一九三六年爲最得意之年、共得首名者十三次、三名十三次、次名者九次、華人騎士之中、除譚浩淸之外、以梁爲最出色、梁平素多騎李閎生之馬、亦現任澳門馬會値理、澳門馬會每次賽馬、梁必與焉、梁氏膝下有妻四子、一女、另兄弟數人、現其同胞兄弟、又本港教育司署任國學官之梁世幹、卽其人、又本港自馬會之設、至今已有九十年之歷史、而騎士之死於墮馬者、以此次爲第一次、梁氏誠不幸矣、又梁氏遺體定於今晨十壹時出殯云、(新亞社)

戲目

△香港▽

娛樂……倫敦交際花(西片)
皇后……聖城春女(西片)
中央……孤城烈女(中片)
東方……大閙金字塔(西片)
高陞……花開富貴(中片)
太平……太平劇團 神經公主(夜)
利舞臺……報國光榮(西片)
九如坊……多情天使(中片)
西園……火燒金山(西片)
新世界……西湖女(中片)
香港……雲翠霓裳(西片)
長樂……鄉下佬探親家(中片)

△九龍▽

平安……聖城春女(西片)
普慶……廣州三日屠城記(中片)
東樂……廣州三日屠城記(中片)
北河……三喜臨門(中片)
官涌……濟公和尚(中片)
油麻地……第二世界(西片)
新華……神鞭俠(中片)
光明……銀月金屋(中片)
旺角……茶薇香(中片)
明星……老婆皇帝(中片)

第七屆全國運動會
港華人體協會議決遣派
足球游泳排籃出席
▲▲▲進行募欵事宜及提早訓練各隊選手
▲▲▲港區足球隊垂涎林主席所贈之金戈

飛引司

(專訪)第七屆全國運動大會，於本年雙十節在京舉行，各省地單位曾已進行籌備參加，並訓練選手宜、港華人體育協會為港區參加全運會事，昨午假座中華百貨公司酒家開代表大會，蔡惠鴻任主席，秘書盧俠父，及各代表謝雨川、葉廣雄、萬觀、張仁、郭木開、陳子育、曾光榮等十餘人，關於遣派選手出席全運會事，有詳細之討論，結果將議決案錄下。

◎……議決遣派……◎ 足球游泳排籃隊
繼續舉辦莫藻泉公開籃球賽以備選才

協會因經濟問題，未能多派選手出席，議決派足球隊、游泳隊、男排籃球隊參加，如經濟許可，則將增派選手，席間選出陳子育、葉廣雄、萬觀校、謝雨川、郭木開、盧俠父等為財政委會，計劃如何進行募欵及預算事宜，並由各部主任合組委員會負責辦理一切，屆時將嚴格訓練好手為港區效力，以免楚材晉用。

◎……主席金戈……◎ 港區下決心奪之

港區在全運會中有希望者，厥為足球隊與游泳隊、排球實力亦不弱，去屆得獲亞軍，足球隊方面因四騎士劉慶才、楊水益等屆時必為省方效力，港方實力當受影響，最故足球部方面亦宜着手選後起者作長期之訓練，俾成勁旅，况林主席之金戈去屆為港隊所獲，如能連兩屆者，則可據而有之，港協會對于奪取此金戈，頗下決心，但本屆各地足球勁旅頗多，就廣州方面已足為港區之勁敵，故為未雨綢繆計，不得不及早籌備一切也，

◎……紀律問題……◎ 嚴格管理運動員

關於選手之紀律問題，亦有談及，良以運動員穿上運動制服，即如軍隊之穿上軍服，應守紀律與服從管理及領隊之指揮，選手之紀律問題，乃與港區之榮譽悠關，本屆決從嚴格管理，及去屆全國體協會請求選港協會職員為大會技術職員，俾可勤助大會中之各項比賽，及要求加設水球賽錦標一項，或作表演，以資提倡，

◎……莫藻泉杯……◎ 籃球賽繼續舉辦

最後由籃球隊主任郭木開提議繼續舉辦全港公開莫藻泉杯籃球賽，以為選拔選手出席全運會，結果經衆通過，由籃球部辦理，并追認批准東方體育會足球隊征菲利賓，議畢於下午二時許散會，

東方征菲足球隊 昨日離港

東方會足球隊、近應菲律濱業餘體育會之邀請，派隊前往當地表演，該會以盛意難卻，同時藉此機會，使球員得有觀摩起見，乃經緊將未完之尊常杯比賽秩序提前結束，以期早日動身，昨經選出球員十六人，內包括中華會之譚均幹，及聖若瑟之李安納、研士打等，一行十六人、已于昨日下午五時，乘亞洲皇后輪離港，到碼頭歡送者有球員親友等多人，情形非常熱烈，據領隊劉希文稱，本隊此次赴菲島表演，目的在聯絡感情及藉資觀摩，本體育之精神、不斤斤計較勝負，希望能留下良好印象于當地之體育界云，(新亞社)

德權鼎小型足球 三場比賽今日舉行
球童

地點在銅鑼灣工務局球塲

(專訪)公開德權鼎小型足球比賽，今日有三塲舉行於銅鑼灣大坑工務局球塲，下午二時由、陵風隊對月星隊，三時半華雄隊對南利隊，五時電聲隊對三育隊，陵風對月星之戰，陵風隊從未臨陣，一顯身手，今日初度出馬，其實力未能預測，月星隊日前雖以三比一，為同義工會所控，然其球藝確有相當造就，且勝於氣、耐持久戰，是以今日相遇，月星對勝利希望較優，次塲華雄戰南利，雙方亦屬初度上陣者，故是塲比賽，亦難戰後面能定勝負誰屬也，第三塲電聲隊與三育隊對壘，電聲為九龍勁旅，門將高尚志乃為前分區賽九龍隊之選手，球員梁炳新及伍坤等均為健康鼎亞軍優游隊之舊將，兩翼亦甚矯健，惟三育隊實力、上週以零比八為少强隊所控，今日雖以全力上陣，實圖一勝為榮，惜實力未見充裕，電聲隊可佔優勢也，各隊陣勢如下，

△凌風體育會
李瑞强 駱錦全 陳少熙 生力軍 張炳潤 蘇浩泉 畢永球 譚振輝 鄭建 盧學明 關帶生

△華雄體育會
李聯章 曾錦康 曾伯康 黃開栢 馬紹華 黃國昌 李聯萱 郭恩 張耀森 生力軍

△電星體育會
楊若俠 梁炳燊 田榕 伍坤 黎其廣 馮北海 高尚志

△月星體育會
黃瑞明 梁榮昌 溫錦賢 馮福修 生力軍 李培

△南利體育會
鄧松榮 陳詠松 黃錦福 陳炳 郭金有 郭容根 鄭碧金 陳詠福 張初滿 生力軍 曾發

△三育體育會
冼耀明 洗耀明 盧家傑 胡超宗 孔慶餘 陳錫培 吳日新 李仲渠 何和基 生力軍 鄭文體 邵應輝 周達漸 黃玉恕 何鳳岐 陳旺 黃玉怡 黃玉春 高家和

波經之第七節
我國足球隊 參加世運所得印象
李惠堂在播音台之第七講

足球健將李惠堂，前晚應本港播音台之請，作廣播演講，題為「我國足球參加世運會所得印象」，闡述甚詳，爰前晚之演講為李氏此次在播音台作足球講演之最後一次，故李氏並乘此機會，說明其通訊地址，以便與好者之質詢，茲錄其原詞如次，

今 晉是最後一次的演講關於足球隊參加世運會的事實與印象，兄弟于隨軍日記中，及歸國後所寫的「歐遊雜感」、「復興的雄宣志」、「追述中英之戰」、「世運足球錦標面面觀」、及「東西足球歧異之點」各文中，詳細論述，現在為利便聽衆之未留意上述各項文字者起見，再為紀述一次，並作為兄弟此番「足球無線電台播講」之結束、我國足球隊，由全國體育協進會指派遴選委員五人，在港舉行練習比賽，然後鑒別優劣，于去年四月十五日，選定廿二人為正式代表，並為得充份練習，溝通各外邦交誼及作友誼比賽，五月一日離國門後，循西貢、星洲、荷屬東印度、暹羅、安南、緬甸、印度、加爾各答、孟買、七月九日會合世運大隊，沿途所佔時間，凡二月又九日，行程數千里，歷埠廿餘，球戰廿七次，廿三勝，四和，而未嘗一敗，此種成績，在旅行遠征情境之下，實足自慰，年來國內球隊南征北戰，既非一次，惟是以國隊面目作號召，收此良效者，實以此番為嚆矢，殖民地之南洋一帶吾人所得感覺，(一)為各地足球程度平均上與我國相較，有過之無不及，且此道者亦多，甚至普遍之運動，面子最好者，除一地外不少，各地每有好手，除印度(二)僑胞之擁護愛戴其熱烈之心情，其間有非筆墨所能描寫者，故吾隊每至一地，必受僑大之歡迎，或贈旋杯以勉勵，或設茶設酒，以款後、使吾人有賓至如歸之樂，同情至深，愛屋及烏，以示僑胞之愛國，思想濃厚，敬愛吾人，更以希望祖國發奮圖强之心、吾隊之勝利，其愛國之熱誠，殊不讓內胞也，(三)外國人士，對吾隊亦時加敬禮，不敢妄存輕視心理，此足證體育宣傳之功力，實非渺小，且因吾隊來者一致，成許為遠東足球霸主，而對

八 吾人之運動道德，亦頗稱許，此亦吾人所引為大慰者，月六日吾隊出席世運第一週、雖敗于大不列顛隊，然表演尚差，吾人意故事後乃得被邀至歐洲各國觀摩，計三星期之內，足跡徧德意志、奧大利、瑞士、法蘭西、荷蘭、英吉利諸國，比賽凡九次，負七、和一、勝一，成績雖不大佳，然獲益非淺鮮，在巴黎體育公娛部特獎金章，在倫敦亦得英足球界之推許，認為後起可畏，而更能稱名於此番歐遊機會，得視英與德界及身手，大開吾人眼界，尤足稱世界足球名隊之好，此次我國不負荏行，大規模參加世界運動會，去脫許金錢，時間心血，且不分獲取軍，雖沒而歸，但能到世界舞台上觀摩一番，得一大教訓，內可引起國人對體育之興趣，外可予外人以相當之感觸，亦實之興，一入歐美，(尤其是德國)便欽羨敬佩，殊不負此行，吾人斯次所得印象，深刻，人家之市政、建設、精神、秩序、團結、衛生、體格、相形之下，殊覺慚愧，此非長他人志氣，實事如此，不容抹煞，至此次之全體失敗，實不能歸咎於選手，蓋選手既各盡其本能，仍歸失敗，夫復何言，吾人最明顯之觀點，即力不如人，吾人所得教訓，(一)我國民其明証，先天不足，後天營養不善，人之優點，不可或少，吾國人素自甘大之性，(二)缺乏平時訓練，(三)缺乏科學化之體育術，(四)缺少國際間之宣傳，(五)吾人知能非無人才，恃缺少正當供養，以致為一種好証據，以上各點、均為極顯淺者，許承基而言，其個人本領，以就近球手，易見之事實，不容諱飾者，不過、吾國人士，精神體格、遠落人後，即使少數優秀選手、得錦標歸來，亦不見得可立致富强也，兄弟以為要復興中國，務須朝野上下，整個民族，實現明瞭體育對國家之重要，從人格方面，陶冶品性，使人人健康，根本上參增進，養成勇毅耐勞，有益社會之公民，從根本上提倡公共利益，嚴守紀律，養成合羣美德，合作精神，以治本眼

古 光，從優生學着想，從普遍教育、普遍體育方面做工夫，迎頭趕上，始有希望，古人有云，「天行健，君子自强不息」、國同胞明瞭匹夫之責者，共同奮鬥，方能復興民族，致國家於富强之境，七星期來、承本港播音台主管，得與諸同胞同志研究討論，更承各人費神研聽，明知有濆擾聽，然私衷敢贈，願言可宣，兄弟此次演講，一方面固因個人係足球切身問題，他方面，實欲借體育，運動以引起國內外同胞，人人對體育事業發生興趣，對體育加充份之認識，應明瞭體育對修身、齊家、治國、平天下，無一不息息相關，更本注重、激底講求以為處世立身之準繩，歉將最後，兄弟仍本「知時屢數人，不知時屢責人」兩句意義，請各位了，覺得兄弟有不對之處，時加箴規勵勉，(三)設使各位或有不明瞭之點，亦請勿惜將函、寄弟通訊，彼此切磋，請承各界賜教、請寄港鄧寵三一〇一號，自當一一裁復也云云，(中央社)

本屆校際聯運會
英童書院榮獲冠軍
聖若瑟書院屈居亞軍

全港英文中學校際聯合運動會，由南華運動塲舉行決賽，昨日下午二時一刻，於廿一日在加路連山南華運動場舉行，昨天陰霾終日，微風細雨，場地濕滑，滿途泥濘，每足不前，捌座場館，擁擠非常，蒞塲參觀者，有發令高錫威，評判長花露臣，評判員秋文、韓地、閘地、忌利夫、晚拔、麥理倫、菲羅士、員亞深、沙烈頓、史刁城、計時員何周勸楊施、紀錄及宣佈員亞深、裁判員麥花臣、總務書記馬露基等十餘人，第一項百公尺，參加得決賽權者六人，若瑟佔其二，英童、剌沙、保羅各佔其一，發令員鳴鎗後，士葛一馬當先、加士圖緊隨其後，奮勇搶前，終於着，侯士葛先達終點，以十一秒六打破大會紀錄，第二項跳遠，參加者六人，英皇之黃紀倫於預賽時以二十尺七寸半居首席，去屆冠軍麥偉芳連跳三次，僅至二十尺六寸，未能將黃紀錄壓倒，故黃氏遂獲冠軍，麥氏遂居第二名，第三項八百公尺，得決賽權者本有六人，臨時伯道夫棄權，祇得五人比賽，素有「東方吐倫」之榮譽之賓恩慶，與參路所壓倒，屈居次席，第四項持竿跳高，林禹承本屆極有進步，實力雄厚、與去屆冠軍保持者胡碧饒競爭劇烈，雙方跳至九尺八之時，林氏連跳三次失敗，又為胡氏壓倒，重膺冠軍，第五塲二百公尺，此項剌沙希望最高，擁有健將加士圖，尤烈治兩人，果然競爭之下，加士圖獲得首名，次兩名均為拔萃奪去，第六項鐵球在預賽之時，早料為拔萃穩得，果已首非區天任敵手，第七項為四百公尺，出發之後，侯士葛領前先導，伯道夫、黃恩慶、並肩齊驅，終點賓氏先到數武，獨佔鰲頭，第八項跳高，美饒與狄威路平分秋色，第九項一千五百公尺，英童金頓出發之時，黃恩慶雖曾壹度佔先，單騎直驅，於第四週之時，偷步飛前，傾進羣英，卒為金頓追及，奪去首座，第十項壹百壹十公尺高欄，若瑟之胡碧饒為个中好手，華仁鍾兆雷亦是不弱，兩人競爭頗烈，胡氏棋高一着，先到一步，第十一項四人接力，此時英童積分仍高踞首席，若瑟居次，兩隊相差不過兩分半，是以對於接力一項，為雙方生死關頭，勝者可穩踞冠軍寶座，兩隊乃鈞必門角，盡以好手出塲，若瑟以調度失宜，於輸值最後一將，英童之奧參路鼓勇追及，奪去首席，若瑟以一着之差，竟將冠軍輕輕失去，賽畢旋由教育司嘉威康須發獎品畢，散會，錄各項成績如下，

(一)一百公尺 (一)侯士葛(英童)十一秒六(新) (二)加士圖(剌沙) (三)陳桂深(華仁)
(二)跳遠 (一)黃紀倫(英皇)十七尺七寸半 (二)麥偉芳(若瑟) (三)H蘇沙(若瑟)
(三)八百公尺 (一)奧參路(英童)二分十四秒二 (二)黃恩慶(華仁) (三)史規拉(若瑟)
(四)持竿跳高 (一)胡碧饒(若瑟)九尺八寸 (二)林禹承(士提反) (三)陳來福(若瑟)
(五)二百公尺 (一)加士圖(剌沙)二十四秒四 (二)麥偉芳(若瑟) (三)狄確克(英童)
(六)鐵球 (一)德加治(拔萃)四十壹尺九寸 (二)但功泓(拔萃) (三)胡碧饒(若瑟)黃就武(保羅)
(七)四百公尺 (一)侯士葛(英童)五十七秒二 (二)伯道夫(若瑟) (三)黃恩慶(華仁)
(八)跳高 (一)區天任(英皇)五尺三寸 (二)黃錦添(華仁) (三)美饒(英童)狄威路(剌沙)
(九)壹千五百公尺 (一)金頓(英童)四分五十五秒 (二)黃恩慶(華仁) (三)A.蔡(英童)
(十)壹百一十公尺高欄 (一)胡碧饒(若瑟)十九秒四 (二)鍾兆雷(華仁) (三)尤烈治(剌沙)
(十一)四人接力 (一)英童隊(剌治、奧參路、侯士葛、麥偉芳)四分五十五秒 (二)若瑟隊(史規拉、蘇沙、胡碧饒、麥偉芳) (三)剌沙隊

團體冠軍
(一)冠軍 中央英童書院三十壹分半
(二)亞軍 聖若瑟書院二十六分半
(三)季軍 剌沙書院十壹分半
(新亞社)

國際杯明日決賽
英格蘭戰愛爾蘭隊
下午四時一刻在加路連山場
球侶

(專訪)國際杯賽、我國隊早已將錦標斷送、本屆奪得決賽權者為愛爾蘭與英格蘭兩隊、定於明日下午四時一刻在加路連山球塲競爭錦標，雙方缺點頗多、英格蘭隊則由埃路士打全軍一手包辦、實力亦未容忽視，愛爾蘭隊則缺去良將金車路一人，英格蘭亦兵强將勇、更得陸軍健將偏地氏助一臂之力、鹿死誰手、未易預料也、雙方在九十分鐘下必有劇烈之爭，雙方陣勢如下、

▲英格蘭隊
羅治(香港會)
(隊長)史杜蘭治(香港會) 威士打(施福隊)
柏架(西警會) 卑利士(九龍會) 衣史杜蘭治(香港會)
靜羅(香港會) 施拔(華萊斯) 衣律(香港會) 關地(工務隊) 卑拉(香港會)

▲愛爾蘭隊
干娜
士提反氏 碧架令
米拉 麥畢拉 麥干居高
花衞臣 多哈地 蕭利 萊連 衣永

◎……國際杯歷屆盟主……◎

一九二五年	蘇格蘭
一九二七年	蘇格蘭
一九二九年	英格蘭
一九三一年	蘇格蘭
一九三三年	中國隊
一九三五年	中國隊
一九三七年	???
一九二六年	葡萄牙
一九二八年	蘇格蘭
一九三〇年	中國隊
一九三二年	葡萄牙
一九三四年	威爾斯
一九三六年	中國隊

小足球

△新生活A B聯組小球隊、於今昨星期三與克傑中堂小球隊、作友誼賽、于京士拍球場、結果以三比一勝、球員如后、鐘利錦成 陳曉儂(上) 陳曉信 肥仔牧 譚 林一枝(下) 劉鴻勛 傑 林二枝 又B隊于本星期日承五德隊之約、作誼賽於仝上塲、時間一時十五分、陣容如左、鐘 英恩敏 林一枝 譚 陳子敏 傑 吳衛全 林二枝 鍾天錢 生力軍 陳子敬 趙文駿

△明志中學一致社小足球隊、本日十二時半與旅工業學校小足球隊、賽於工業球場、一致社陣容 陳旅權波 呂劍球 陳雲鳳 曹幹明 劉振邦 劉建槐

△京士小球隊、以成績甚佳、自成立以來，上星期日勝偉光、三比○、上星期四日對少英、四比一勝、又星期四日對積福、一結果、京士以二比六負、均在旺角球場、各場又本星期六日、十二時正、B隊對九龍鐵、三時A隊對九廣鐵 克傑・

機小球隊、附塲均舉行于京士拍球場、又星期日、十體育會A B組、B隊對京正正隊于正午十二時、A隊於上午一時半對漢英、於旺角一頓、A B隊于下午二時、戰一致、以下均在同上時對獅、球場舉行云、茲將球員列下、
△A隊球員 袁耀林 梁劍雲 梁炳坤 蕭日寶 彭耀麟 馮漢基 鄧志雄
△B隊球員 何樹森 張森明 談永標 鍾卓民 鄧佑泉 梁榕

△少英小球隊、為練習及聯絡友誼感情起見、訂於本星期六日下午一時半、特約天然隊作第四次友誼賽於河文田球場、又星期日下午三時正、與鐵路隊作友誼賽於鐵路球場、
△對天然陣容 黃科明 鄧衍星 吳日新 黃金 李金勝 鍾全慶 鄧榮光
△對鐵路陣容 黃科明 鄧衍星 吳日新 黃金 鍾金慶 李根深 鄧榮光 馮勝光

△生力軍體育會小球隊、星期日下午二時、對旅館小球隊 黃材江 灣仔星隊丙組戰 球場、

△漢英會小球隊、昨天曾與應戰星隊、結果漢英以五比一勝、今天下午一時半漢英會小球隊對千修頓、明天一時戰京士中堂隊

省啓新排球隊 定期犯港
在港比賽三塲

啓新排球隊、為省有名勁旅、乃由合台山及省體專之健將組織而成者、實力極為雄厚、健將如李振安、吳相栢、陳冠寬等、皆曾參加此次第十四屆省運會、茲為檢閱實力起見、特來港與各友隊比賽、日前曾函約港中各勁旅、聞允與賽者已有三隊、料時當有番劇戰也、該隊已定廿四日來港、約逗留三天、比賽三塲、茲將其名單及比賽程序錄后、(領隊)周健男、周炳初、(隊長)吳相栢、(隊員)陳英寬、黎顯俊、譚為厚、周炳洪、李振安、關鉅勇、陳傑民、周壽敖、周賽駘、良、司徒濂、
△比賽日期
廿五日下午四時 南華 南華球塲
廿六日上午九時 漢中
廿六日下午四時 聖保羅 保羅球塲(新亞社)

昨晚域多利泳會邀請
麥迪加表演游泳術
姿勢美妙博得觀衆好評

美國出席去屆世界運動大會獲得四百公尺游泳亞軍之麥廸加、前日乘輪過港、昨應域多利游泳會之請、下午六時在該會表演游泳絕技、六時許麥氏與其本人教練基利到塲更衣之後、即行步出池畔、先由域多利游泳會書記眾為介紹、謂麥氏此次由澳來港、所到之埠、二十七處、表演四十壹次云、教練基利施對來賓致詞、謂曾任最近三屆亞林匹克運動會美國游泳教練、麥氏此次過港、因經長時間勞頓、且未有練習、表演或不如在世運會時之佳妙、今晚可將其姿勢及手足動作盡量表演、以供諸君研究云、於是麥氏乃躍下水中、表演泳術、姿勢美妙、確不愧為冠軍本色、觀衆讚賞不已、聞麥氏已於昨晚深夜乘輪赴日本云(新亞社)

京昌肥佬黃始創
亞彬
男女結婚大禮服
租賃
電話叁三四七七號

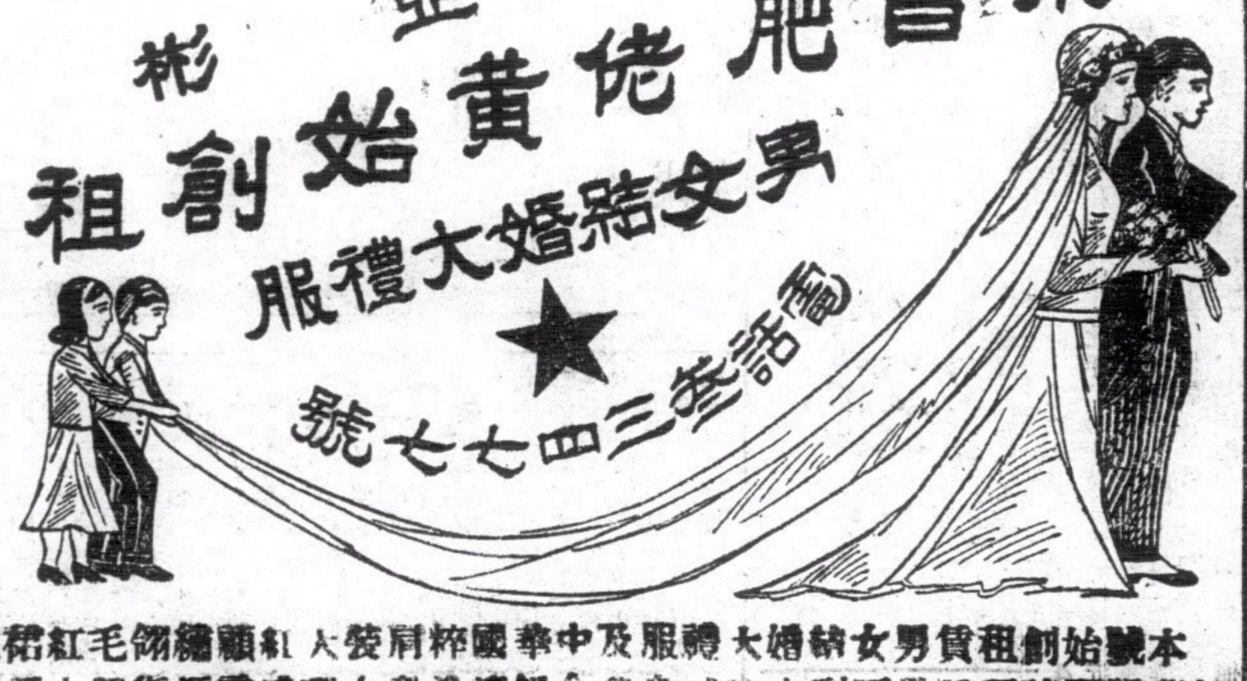

本號始創租賃男女結婚大禮服及中華國粹禮服大紅裙掛毛綢緞顧紅大
如蒙賜顧請預早幾天到小號試身務令舒適滿意中環威靈頓街四十五號二樓

和聲歌林 Columbia 新片上市
第十七期新片經已上市
購買是期新片。敬贈精緻曲本

譚伯葉 呂鳳嫻 唱	愛情救國	二只
半日安 衛少芳 唱	桃花俠求婚	二只
馬師曾 譚蘭卿 唱	怕聽銷魂曲	一只
新月兒 黃佩英 唱	得寵二奶	二只
關影憐 譚伯葉 唱	金屋十二釵	一只
廖夢覺 黃佩英 唱	傻仔尋妻	二只
白駒榮 關影憐 唱	花落見花心	一只
熊飛影 梁少平 唱	古押衙	一只
譚伯葉 上海妹 唱	洞房春暖	一只
大傻 黃佩英 唱	久別勝新婚	二只
半日安 上海妹 唱	鄉下佬尋仔	二只
譚伯葉 關影憐 唱	甜蜜香閨	一只
大傻 廖夢覺 紅衣女	傻老襟	一只
中樂	普天同慶 玉樓春	一只
中樂	漢宮秋月 雪花飄	一只
西樂	青梅竹馬	一只
西樂	三寶佛 柳搖金	一只

第十七期新片經已上市